中華郵局特准掛號認為新聞紙類

The Min Kuo Daily News, Canton.

廣州民國日報

大中華民國十八年十二月三日 星期二

社址廣州第七甫十一號 電報掛號七八二五 無線電掛號弍四八〇 自動電話壹壹八弍〇

第一千八百一十八號

今日四張零售半毫

總理遺囑

余致力國民革命凡四十年其目的在求中國之自由平等積四十年之經驗深知欲達到此目的必須喚起民衆及聯合世界上以平等待我之民族共同奮鬥現在革命尚未成功凡我同志務須依照余所著建國方略建國大綱三民主義及第一次全國代表大會宣言繼續努力以求貫徹最近主張開國民會議及廢除不平等條約尤須於最短期間促其實現是所至囑

今日新聞提要

博克圖受俄機嚴重爆炸……國晉兩軍聯合大舉入陜

解散蘇省黨執監委員會……國府外部兩紀念週報告

何總監昨日抵省之詳情……許克祥全部今日可抵韶

陸海空軍重要將領聯名忠告張李諸逆壓迫下將士

國府謀統一行經稅
烟行謀生意開減價
民衆公司貫澈祇求有生意做不計本錢之精神，更為奮鬥，大減烟價。

富強香烟
減售一毫
以弍毫之貨色

芬芳香煙

芬芳

原價壹毫
減沽拾六仙

中國國民黨廣東省黨部宣傳部通告

逕啓者本部現奉中央宣傳部訓令辦理廣東全省日報登記玆定十一月一日至十二月三十一日為全省日報登記時期希全省各報館主辦人依時前來廣州市大東路省黨部內廣東日報登記處依照登記手續填表登記勿誤為要 十月卅一日

附日報登記辦法

十八年九月五日中央第三十三次常會通過

一、在出版法未頒布以前各種日報均須遵照本辦法辦理登記 二、日報之登記概須由各省黨部宣傳部各特別市黨部宣傳部辦理之 三、中央直轄及受中央津貼之各項日報其登記事宜由中央宣傳部辦理之但須通知所在地之高級黨部 四、凡非中央直轄或中央津貼之報紙請求在中央宣傳部登記經許可後得免在地方黨部登記但仍通知所在地之高級黨部 五、凡登記手續辦理完畢之日報由各省黨部宣傳部各特別市黨部宣傳部給予證經中央宣傳部審核決定後發給日報登記證 六、凡請求登記之日報其主辦人須至當地辦理登記機關履行下列之登記手續（1）填繳志願書（2）呈繳最近四月所出版之刊物（3）填寫登記表（4）答復登記員之詢問 七、日報經登記合格後如發見有反動之言論經當地黨部之檢舉上級黨部宣傳部之審查確實中央宣傳部之核准者得撤消其登記資格禁止出版 八、凡登記不合格或不履行登記之日報由當地高級黨部呈准中央宣傳部禁止出版 九、各地報紙之登記期間由中央宣傳部按各地情形定之 十、日報登記手續發見錯誤者須重新登記但若隱匿實情冒領登記證者經發見後其登記即作為無效 十一、日報之登記概不收取費用 十二、本辦法如有未盡事宜由中央宣傳部隨時決定之 十三、本辦法由中央常會議決施行

新民報定期五日出版

社址廣州上九甫東二十五號
自動電話一二九三五
無線電掛號一二九九八
電報掛號〇〇〇六

南海縣禪炭公路招投橋樑涵洞廣告

本會現擬建築第一批（由佛山敦厚鄉至良滘涌止）鐵筋三合土橋樑壹座涵洞多種工程定期於十八年十二月三日在佛山天慶上街本會當衆開投如有欲投此項工程者希於期前向本會或廣州市南海縣公署收發處購取圖樣章程參閱屆時落票競投可也

南海縣禪炭公路建築委員會啓

市營長途汽車即日開始行駛環市路線

西門 長庚路 盤福路 德宣路 吉祥路 越華路 省政府 廣仁路 財政廳 惠愛
東路 番禺縣署 大東門 越秀中路 小東門 萬福路 泰康路 菓欄 一德路 普濟橋
太平北路 豐寧路 全線分六大站 每站票價收銅仙八枚（諸君搭車請備銅仙） 站頭 西門 省政府 番禺縣
東門 菓欄 普濟橋

粵漢鐵路正確附項債權人注意

本局為維持信用清厘欠款起見節經擬具償還附項辦法呈奉鐵道部核准施行凡經國民政府查賬委員會審查正確各附戶速行來局取閱償還附項辦法可也

粵漢鐵路管理局啓

國立中山大學第一醫院聘請高級護士

本院現擬聘一曾在醫院畢業之女護士為高級護士薪水初畢業者每月三十元畢業一年以後者每月四十元膳食洗衣住宿等均由醫院另行供給如有願就者請携帶畢業証書來院接洽為荷

廣東省警官學校招生展期報名

廣東省警官學校佈告第六號為佈告事照得本校本科及警官訓練班招考新生前經定於十一月十日起至三十日止為報名期佈告週知在案現為利便遠道投考各生起見特自十二月一日起至二十日止展期二十天合行佈告仰志願投考各生務於上開報名期及延展期內每日上午九時至十二時下午一時至五時親到廣州市大沙頭本校報名處取閱章程遵章報考隨繳報名費一元聽候示期試驗慎勿逾延自悞特此佈告

各界諸君均鑒

敝校謹定於十二月六日七日兩天舉行建校康樂二十五週年紀念典禮敬請惠臨指導

私立嶺南大學謹約

私立嶺南大學啓事

敝校現于十二月六日七日兩天舉行建校康樂二十五週年紀念禮并致敬歷次捐款諸公均經發出請柬惟恐歷年久遠地址多更遺漏難免深望諸公屆時賁臨觀禮為幸

遺失股票息單聲明作廢

陳圻發佔有粵漢鐵路地字第拾弍冊第六拾弍號陳廉甫票股一張計一百股又地字第拾弍冊第六拾三號陳恒秀股票一張計一百股上項股票因失去息單遍尋不獲除呈報粵路總公司掛失依章補發新票外特登報聲明如上列股票息單日後搜出視為廢紙此佈

南海縣西樵鄉陳圻發啓

精神萎頓。夢遺滑精。胃口不開。腰痠背痛。
大瓶二
廣州永
九福
各大藥
廣東建設
要
◎著述 發展政府統計事業之根本問題 劉伯
◎統計 廣東建設廳案件統計 粵海關出入口大宗貨物統計
編輯者 出版者 廣東

空軍昨循環出發炸敵
十五架飛機輪流炸敵十餘次
平均五彈中一每彈斃敵廿餘
昨擲彈百餘枚計斃敵五百餘

空軍連日出發偵炸逆軍、各情均見前訊、茲查昨(二日)晨拂曉、張署長惠長、又令各飛機隊開始工作．各飛機隊奉令、當即妥爲準備一切、上午五時許、張署長特派摩斯號第一二兩驅便機、先行出發、偵察各方敵情、六時許、回處報告、張署長據報後、隨令派廣州長沙漢口中山襄陽布嫡士布列蓋等驅機、及珠江容克等水機共十五架、分批出發、循環炸敵、各機奉令、當即每機備炸彈五枚、分頭出發西江及粵邊一帶偵炸、計由上午七時起開始作戰、直至下午五時許、始分別返省休息、據炸敵歸來之飛機師云、是日各機循環出發、計可數十次、共擲百磅五十磅炸彈百餘枚、約計平均每擲五彈能中一次、而每中一彈、敵人死傷在廿人以上、故統計是日共斃敵五百以上、而是日偵察敵情結果、敵軍前進甚緩、似爲空軍聲威攝服云、(廣東)

總部直轄之 無線電站調查
總共成立無線電十站 第十站駐省爲中樞站

無線電傳播消息、最爲快捷、爲軍隊中不可缺少之必需品、軍事指揮及軍情報告、全靠無線電之傳播、現第八路大軍已紛紛出發、堵截逆軍、西北兩路、所直轄之無線電隊、前亦紛紛調動、分配妥當、聞總部成立無線電站、共計十站、茲將各站分別探錄如下、查第一站站長何翠生、昨早出發北江、隨五十師譚道源部、第二站站長黃篤之、現駐北江、隨五十九師余漢謀部、第三站站長蕭熏熏、現駐西江、隨六十師蔡廷楷部、第四站站長鍾鐸、昨調虎門塡防、第五站站長劉偉業、現駐廣州未出發、將隨許克祥部、第六站站長楊伯興、現駐東江松口、隨六十一師蔣光鼐部 及劉和鼎部、第七站站長李慶福、昨一日早已出發北江、亦隨蔣光鼐部、第八站站長陳庚生、現駐西江、隨六十二師香翰屏部、第九站站長(名字未詳)現駐北江隨六十三師李揚敬部、第十站站長李偉唐、爲中樞站、現留省駐防後方云、(肇禹)

昨晨省府紀念週中
鄧廳長彥華之軍事報告
逆軍以二萬疲憊之衆不堪一擊
我軍以三十團討逆如摧枯拉朽

昨二日晨、省政府、第八路總部聯合舉行總理紀念週、是晨出席行禮者、有省府委員鄧彥華、許崇清、范其務、曾養甫、孫希文、及總部各處長、暨省府總部、所屬各機關高級長官、共百餘人、上午八時、開始行禮、由主席鄧彥華主席、行禮如儀、由鄧彥華報告時局情形、茲節錄其重要演辭如次、各位同志、現在將最近各方軍事狀況、擇要向大衆報告、(一)廣東方面、此次張發奎殘部、及桂省叛軍、互相勾結、圖擾廣東、張部以萬餘衆、從賀縣入步出廣寧懷集、桂軍亦以萬人之衆、沿西江封川德慶向肇慶開動、而以三水附近爲前線、叛軍兩路合以二萬餘人、企圖入粵、現經我軍嚴密防堵、三兩天內、總可接觸、吾人於此、深信敵軍、以人數僅二萬衆、比我軍單弱數倍、決無能爲力、至於我空軍、在最近一星期內出發廣西境內、斃敵無算、損失甚大、現桂境以及粵邊叛軍、懾於空軍聲威、白晝竟不敢行軍、敵軍前進因之甚緩、現計我討逆大軍共有兵力卅團以上、人數統計共達四萬餘人、故吾人此次十分希望敵軍入境、俾得于戰場下將其一鼓肅清、故張桂兩部、此次企圖擾粵、實無異送死、以上所述我敵兩方、兵力之比較如此、即就天時地利人和三者而論、逆部均無一順合、可知漢軍官自取絕亡、而我軍出師討伐、亦自有相當把握也、(二)西北方面、現在中央討逆大軍已急迫潼關、馮逆玉祥雖非全部消滅、但剩下逃者逃、降者降、殘餘無幾、解決絕不成問題、(三)東北方面、此次赤俄以中東事件起釁 恣意展兵、侵擾我國疆域、同時勾結我國國內一般改組派及共產黨餘孽、在內叛亂響應、實爲最可痛心之事、而國內一般反動派馮玉祥張發奎等、不惜以個人權利賣國求榮、甘做國賊 爲虎作倀、尤堪髮指、倘幸西北叛軍行將瓦解 西南叛軍、妄圖一逞、亦爲我本省大軍嚴密佈防、準備痛剿、三數日內可一鼓將其肅清、想總理在天之靈、必能默佑勝利云云、直至九時許、始禮畢而散、(廣東)

許克祥全部 今日抵韶
省方已接其電告

(專訪)此次中央爲徹底消滅張逆殘部、及桂系餘孽根本肅清、免遺後患、故第八路總部所屬各師先從準備殺敵、幷爲迅速解決起見、中央曾電各省出兵會攻、以求早日將敵消滅、查日前駐湘第三獨立旅許克祥部、奉中央命令、着該部即日由原防向粵北進發、協仝粵中各師向敵軍作包圍進擊、記者昨晤該旅駐粵辦事處某職員、叩以該旅行踪何駐、據謂許旅長昨有東(一日)電來省、謂該部約於今(三)日當可全部抵達韶關、俟命殺敵云、(政)

縣佐攷試試卷 昨日開始評閱
定明日評閱完竣

本省縣府佐治人員攷試、業於昨一日舉行第一次筆試、是日攷試科目、爲三民主義、建國方畧、建國大綱、中國革命史、中國近百年史等、查各科試卷、亦經推定襄校委員評閱、三民主義、建國大綱、建國方畧等各科、由馮天如、黃季陸、陸幼剛、三委員評閱、中國國民革命史、中國近百年史、由丘琮、謝祖賢、方孝嶽三委員評閱、各委員已於昨二日起、分別將各科試卷、詳爲評閱、幷定期四日評閱完竣、以便五日拆彌封、對筆跡、核算分數．本月六日、即可布告第一試及格人員名單、七日舉行第二試云、

昨晨省市黨部聯合紀念週中
黃部長季陸之政治報告
從汪精衛過去歷史說到除汪黨籍
前方接到討逆贈旗士氣倍形興奮
俄國因我內亂漸平已露恐怖狀態
日人恐我增援東北又言出兵護僑

昨(二日)晨八時、省市黨部暨各級黨部、及各民衆團體、在省黨部大禮堂舉行聯合紀念週、到會者有省市執委黃季陸、馮天如、林翼中、曾濟寬、黃煥庭、及各級黨部各民衆團體代表等二百餘人、行禮如儀後、即由省宣傳部長黃季陸作一週間黨務外交報告、其詞如下、各位同志、南下討逆之何應欽同志、今天上午可以到廣東、各位同志、因要準備歡迎之故、所以兄弟現在作政治報告、祗得擇要的說一下、

黨務

在這一週中、時局情形、各位想都明瞭、至於黨務方面、自軍興以來、也沒有甚麼可報告的地方、比較重要的、就是省市黨部日前一致主張、電請中央將汪精衛開除黨籍、並明令通緝的一事、我們須知汪氏過去的行動、廣東和各省都受過他所賜的痛苦、汪氏在民國十六年清黨的時候、一面在上海和反動派勾結、一面又贊成清黨、後來忽又離開中央、走到武漢去、其時盤據武漢的共產黨、因汪到漢、聲勢爲之增加、他還時不但不覺悟、反致書蔣介石同志、說「清黨是反革命、」動以左派和共產的名詞毀蔑他人、是不應該的、」由今觀之、容共時期的左派、就是現在的改組派、汪氏在武漢時、且曾公然說「反共便是反革命」、後來武漢共產黨總退出、他還時才跟着人家說反共、清黨以後寧漢組織特別委員會、是汪主張的、特委會合法不合法、是另一問題、該會的組織、既是汪氏提議、後來因該會不給他利用、他又起來反對、其後跑回廣東、卒釀成十一月廣州共禍的慘變、第三次全國代表會開會時、粵代表提議、將附共的陳公博等開除黨籍、對於汪精衛、多數仍主張委曲求全、以爲與日相見之餘地、所以祇提出對汪警告、其後汪氏還不知改悔、以改組派首領自居、近來召香港迭次發表反抗中央文字、不惜倒行逆施、實行反動、廣東同志對汪至是始忍無可忍、特由省市黨部聯電中央、請將汪氏黨籍、即日開除、以伸黨紀、中央據呈後、今天已召集監察委員會議、討論開除汪黨籍問題、大約明日便有分曉了、又軍事方面、前數週本省開贈旂討逆大會、是民衆和武力一致的表現、所贈的討逆旂、已送往前方去、前敵各師、已分別受領、士卒因旂倍形興奮、但此現象、逆敵實不足平、

外交

外交方面、最近國際間發生很可痛惜的事、就是德國對於復興運動最努力的外交家斯得萊曼、和震駭一世的法國老虎總理克勒孟梭、相繼逝世、這兩人的死、或於今後世界外交有許多影響、我們對國際外交的變動、聯想到俄國外交、現在觀察俄國外交情形、似已表露恐怖的狀態、怎麼說呢、原來俄國經營遠東的策略、第一、係出兵侵犯東三省、使東北當局、疲於應付、終致屈伏、以便與日本共同支配三省與內外蒙、第二、利用我國統一破裂內戰相持、使無力援救東北、不幸俄國唆使馮玉祥張發奎在中國的搗亂、將次敉平、俄人失却內應、其所侵畧東北的政策、恐也隨之失敗了、至於日本、其覬覦我國東北的野心、又隨時都可以看見、日前有日本某代辦、曾對人宣稱、「如果中國內亂已平、分兵援助東北、我們日本也要出兵保護東三省的日僑、」即此可知俄日兩國共同支配中國的陰謀、總之我們應付俄日向東北的夾攻、須先肅清內患、才有辦法 內亂肅清之日、便是我國外交得手之時云云、(廣東)

本報營業部遷回第七甫舊址啓事

啓者前因第七甫修築馬路交通不便本報特將營業部遷往上九甫暫行營業現第七甫馬路行將竣工本報已於廿九日將營業部遷回第七甫十一號舊址照常營業此後各界諸君惠登廣告定閱報章請即賜步第七甫十一號本報營業部接洽爲荷

中央三軍艦 昨已抵永安墟
暫泊該處候命

(專訪)第二艦隊永績楚謙聯鯨抵省情形、經誌昨日本報、查曾司令以鼎於昨返黃埔後、即於是晚十二時就率各艦出發西江、協助討逆、昨二日上午十二時、據海軍部消息、該艦於昨二日十時已駛抵西江永安墟、現暫在該墟河面駐紮、聽候命令云、(光)

三師第九旅昨日抵省
前日已抵虎門因覓帶水昨始抵省
李旅長思愬前晚已改乘小輪抵省
第八旅李玉堂所部亦已抵駛虎門

中央軍第三師陳繼承部、奉調南下助粵堵張、其直屬部隊、及師部、暨第八九兩旅一部、業於去月二十九、三十、及本月一日、次第開拔抵省、頃查又已奉同旅部及十七團徐國遠部、乘莫托斯卡哪威船到達虎門、第九旅長李思愬、昨一日晚、因須覓找帶水、暫在虎門灣泊候命、李旅長則於是晚乘小輪來省、於十時到步、隨赴亞洲酒店晉謁師長陳繼承、報告一切、至所部乘輪抵虎門灣泊一宵後、至昨二日午、已覓得帶水、駛入白鵝潭、記者昨二日晨特赴亞洲酒店、訪晤李旅長、叩以一切 談話甚久、茲錄如下、(記者問)旅長何時抵省、同行部隊有若干、(李答)兄弟係乘莫托斯卡輪船率旅部及一團來粵、昨一日晚到達虎門、因覓找帶水、故輪船未能開進省河、兄弟則乘小火輪于即晚到省、(問)到達虎門部隊何時來省、(答)現已覓得帶水、今(二日)午即可乘輪開駛到省、(問)第三師全部、已到省否、(答)本旅已開拔完竣、第八旅李玉堂部尚有兩團、係由漢開來、路程較遠、故現未抵步、一二日間即可續到、(問)貴部抵粵後、現定出發何處、(答)尚未有定、大約總是開赴西江增防、(問)旅長初由西北來粵、對於該處情形、知聞較詳、近情如何、能見告否 (答)西北情形極佳、逆軍迭經挫敗、不堪作戰、此路軍事、已不成問題、今後祗有辦理善後而已云云、縱談至此、記者乃興辭而退、(中國)

五十九師政訓處 爲討張告民衆

五十九師政訓處爲出師討伐張逆發奎、特發出告民衆書、其文云、最親愛的父老兄弟姊妹們、現在的中國、瘡痍滿目、萬難叢集、老百姓歷受最慘重的災害、到處流離失所、沒有好好的過日子、想起來實在傷心得很、但是究竟爲什麼會這樣、同胞們、現在還殺人不眨眼的歐類、又要張牙舞爪、竄到廣東來焚掠地方、剝食人肉了、我們若不趕快把他剿除、將來我們還有生存的餘地嗎、親愛的同胞、你們都知道暴俄殘害中國的情形嗎、自從中東鐵路問題發生以來、那如狼似虎的獸性軍隊、在吾國東北邊境、到處侵畧屠殺、東北同胞死於暴俄槍刀之下的、日以萬計、最近滿洲里寬章和同江各地的同胞、被殘殺的、尤慘不忍言、我們爲着自衛 正要集中全國軍民的力量和他拚命決戰之時、那知張逆發奎、受了暴俄的指揮、來做引狼入室的漢奸、像這喪盡天良的獸類、眞是萬死不足以蔽其辜、吾黨自北伐成功之後 中央政府爲求促成訓政之實施、就決議積極編遣、大家都知道吾國軍隊之多、不下百餘萬、不獨兵多餉糜、且爲一般野心家擁兵割據、擾亂地方的工具、所以非裁兵不能使殘破的中國永久統一、非統一不能實施訓政、來謀民衆的福利、這次中央對於編遣、雷厲風行、各處忠實武裝同志、亦無不努力實施、不料這狼子野心的張發奎、從中作梗、恐怕裁兵以後、就失了地盤、無以償其剝削民脂民膏之獸慾、於是不顧一切、公然稱兵叛變、想把我總理及許多先烈艱難困苦所造成的中華民國、再陷於破碎割裂、像這反叛的強徒、不獨爲革命軍之罪人 而且是我們四萬萬人的公敵呵、張逆叛變以來、由湖北竄到湖南、沿途軍心離散、旗背受擊、快要完全消滅了、中央爲除惡務盡計、所以大張撻伐、要於最短期間、把他們肅清、然後好來實現訓政的工作、親愛的父老兄弟姐妹們、你們如果想求安樂過日子、就要一致起來協助我們國民革命軍、肅清那共匪變相的改組派軍閥張發奎、才不愧爲中華民國的眞好國民呀！

國省庫之收支預算(八)

登記公司保險稅、全年五萬一千五百三十六元、每月四千二百九十四元、臨時合計全年一千四百四十七萬三千八百六十九元、每月一百二十萬五千一百五十六元、收入(臨時)經常總計全年二千七百九十九萬五千一百五十五元、每月二百三十三萬二千九百二十八元、(除籌餉外)每月約收一百三十萬零九千一百三十二元、

十八年度

四、省庫十八年度核定每月預算應支各數、(甲)支出經常門、內務費全年八百六十五萬零五百七十五元、每月七十九萬七千八百九十五元、廣東省政府委員會經費、全年二十二萬六千八百元、每月一萬八千九百元、廣東省政府秘書處經費、全年一十三萬七千七百一十二元、每月一萬一千四百七十六元、廣東省政府宣傳費、全年一十二萬元、每月一萬元、廣東省政府電報室經費、全年一萬五千三百八十四元、每月一千二百八十二元、廣東省政府統計事務處經費．全年三萬元、每月二千五百元、廣東省政府駐歐顧問津貼交際費全年七千二百元、每月六百元、廣東民政廳經費、全年一十九萬二千一百五十二元、每月一萬六千零二十一元、廣東民政廳巡察員經費、全年一十三萬三千九百二十元、每月一萬一千一百六十元、廣東民政廳工程處經費、全年五千零四十元、每月四百二十元、廣東建設廳經費、全年二十八萬零六百二十元、每月二萬三千三百八十五元、廣東建設廳公路測量隊經費、全年三萬九千零三十六元、每月三千二百五十三元、(由附加路費項下撥支)廣東航政局經費、全年五萬四千一百二十元、每月四千五百一十元、航政各分局經費全年一十四萬四千零六十元、每月一萬二千零零五元、(坐支抵解)錢糧附加築路費管理委員會經費、全年八千五百二十元、每月七百一十元、(由附加路費收入項下撥支)賑務委員會經費全年一萬八千元、每月一千五百元、廣東修志館經費全年五萬八千七百一十元、每月二千三百九十元、(該館經費暫照十七年度現行月額四千七百八十元半數支給)、感化院經費全年三萬二千七百四十八元、每月二千七百二十九元、各縣行政經費、全年二百八十三萬九千八百七十二元、每月二十三萬六千六百五十六元、(由各縣坐支抵解)各屬電報局補助費全年二十萬零三千五百二十元、每月一萬六千九百六十元、(由各屬征收機關撥支)連陽化猺局經費、全年一萬四千四百元、每月一千二百元、(由連縣撥支)連陽化猺局辦理猺排小學經費、全年二千四百元、每月二百元、(同上)香港總工會駐粵辦事處補助費、全年三千元、每月二百五十元、韓江警衛隊經費全年一萬二千元、每月四千元、(由汕頭分庫撥支十月份起停止)償還塡山公所帑本、全年一萬元、每月八百三十三元、各縣綏猺經費、全年四千六百八十元、每月三百九十元、(由各縣撥支)中山縣訓政實施委員會劃撥省稅補助費、全年四十萬零五千元、每月三萬三千七百五十元、(未完)

沈穀呈報考查日本稅制之經過
△並附陳考查所得之意見△(六)

業名	課稅標準	稅率
物品販賣業	賣上金額	總發行商人甲萬分之八乙萬分之十一零售人甲萬分之二十乙萬分之三十
	從業員	每人二元
銀行業	資本金額	千分之三、五
保險業	從業員	每人二元
無盡業		
金錢貸付業	運轉資本金額	千分之四、八
物品貸付業	從業員	每人二元
製造業	資本金額	千分之三、三
印刷業	從業員	每人二元
出版業		
影像業	職工勞動者	每人五角
運送業	資本金額	千分之二、五
運河業		
棧橋業	從業員	每人二元
起貨搬運業		
船舶繫留場業	職工勞動者	每人五角
倉庫業	店舖租出價格	千分之五七
	從業員	每人二元
	職工勞動者	每人五角
鐵道業	收入金額	千分之十四
	從業員	每人二元
	職工勞動者	每人五角
包作業	包工金額	千分之二、八
	從業員	每人二元
	從業者中之職工勞役者	每人五角
臨時房屋出租業	店舖租金	千分之七九
	從業員	每人二元
酒樓菜館業	同上	千分之八十　每人二元
旅館酒店業	同上	千分之五十　每人二元
紹介業　代理業	報酬金額	千分之一一
仲立業　信托業	從業員	每人二元
批發行業		

物品販賣業中、販賣米麥豆洋油肥料鹽烟草薪炭者之賣出金額、無論批發或零售、均適用甲種稅率、其次販賣蠶繭白絲白絹布棉花棉白棉布白蔴絲白蔴布紙麥烋帳麻眞田經木眞田花縺砂糖麥粉火柴生銅鋼鐵者之賣出金額、無論批發或零售、均適用乙種稅率第十三條之一、凡有納稅義務之營業者、每年在一月三十日內、當詳記營業名、及課稅標準、以報告政府、但在二十一條期間內之營業者、及依其他法令得免除營業稅之營業者亦準此、新開業者亦應如前項之報告、第十三條之二、有納稅義務之營業者、歇業時應向政府報告．第十四條、同一人而經營數種營業時、則依第十二條之課稅標準、各課其營業稅、但課稅標準共同時、則擇其一而計算之、若其稅率不同時、則擇其重者而課之．(未完)

更正

本報前日所載「嗚乎！香港的中國紳士！」一文中「葉名琛」係「葉志超」之誤。

市民訓會 省訓練部 緊急通告

逕啓者此次我軍各部隊出發討逆吾輩後方同志亟應組織救護隊担任救護以盡職責茲定本月三日下午二時在省黨部大禮堂會商組織事宜爲此函達 貴團體查照依時派代表一人出席爲荷此致

市民訓會 省訓練部

最合中等及中等以上各校生參攷之用　惠愛中倪世清律師事務所發行　各書局均有代售　每部四角

目錄
廣東省執行委員會廣州特別市執行委員會請中央削除汪精衛黨籍通電
對目前時局宣傳綱要
肇和軍艦起義第十四週紀念宣傳大綱
會議錄　廣州特別市執行委員會第四十三四十四次常務會議錄
廣州特別市黨部宣傳部出版

會月刊「青年」目錄如下
七、……我們青年應有的覺悟和努力……陳仿堯
八、革命進程中青年失學的救濟……胡錫庸
九、怎樣才算一個革命的青年……曾卿志
十、今後青年訓練工作的重要……鍾逸園

口身體亦健．兼能斷絕後患。凡日服一錢內買五元。二錢內買十元。三錢買十五元。一錢斷引。多類推。買一錢以上者每錢九一包。証書章程函索。每打七折。打六折。遠地郵寄。請買者認明字號方不誤。
廣州財政廳側昌興街社會醫院發行

解散蘇省黨執監委員會

=中常會決議=

並另派整理黨務委員 修正中宣部組織條例

(二日南京專電)冬(二日)下午中央常會決議、解散江蘇省黨執監委員會、另派張道藩、吳保豐、葉秀實、那錫雄、朱堅、白淵椿、武葆岑爲整理該省黨務委員、指定那錫雄爲組織部部長、張道藩爲宣傳部部長、吳葆豐爲訓練部部長、又修正中宣部組織條例、

催李錦綸歸國 就外次任

(二日上海專電)我國駐墨公使李錦綸、自國府委任外次後、外部迭電催促李氏回國、玆據本埠某外人接墨政府電稱、李氏已決下星期由墨赴美、經舊金山轉道回國、

中法越南商約 電催法使至京接洽

(二日上海專電)中法越南商約、自法使調任駐日大使後、該約遂呈停頓狀態、惟外部以法使無論其調任與否、當可於未赴任前來京商洽、故急電催促該使南下、玆悉該使接電後、已先派一等參贊來京與外部接洽、聞所洽商者多半關於過境稅一項爲主、

閻將解馮至京 趙戴文談話

(二日上海專電)趙戴文談話云、閻錫山擬俟軍事敉平、即將馮玉祥解京、聽候處置、蔣介石意俟馮玉祥到京當組特委會處辦、

楊森出兵攻陝

(二日漢口專電)楊森決取道南江攻陝、以乱金運爲前敵總指揮、

日本海縮代表 由橫濱首途赴美

(一日路透社東京電)參與明年五國海軍縮減會議之日代表團、昨日下午已由橫濱首途赴美、各界到江干歡送者甚衆、謂日本所需要之大號巡洋艦、應與美爲七對十之比 潛行艇不應完全毀除云、

日使人選未定 擬派重光進行修約 佐氏死處無他疑點

(二日北平專電)佐芬利自殺後、日使人選問題、(一)荷蘭日使廣田氏繼任呼聲最高、但駐華日僑甚不滿意、(二)修約進行時間急迫、日政府擬暫由滬領重光葵氏就近與國府進行修約、(三)亞細亞局長有田氏爲修約之熟手、前與芳澤晉京、將派有田協商修約、(四)小幡氏前任代使時、對華有長遠經驗、故小幡亦有繼任說、

(又上海專電)赴箱根檢查佐芬利死因之警廳職員、就佐氏自殺處精細研究、無他殺疑點、即用電話報告、

(又南京專電)外部息、繼任駐華日使、將屬吉田外次、小幡與幣原對外交政見不同、小幡不來華、

新西蘭之總督

(一日路透社倫敦電)英皇任命畢帶勞勳爵爲新西蘭總督、以補仙古臣勳爵之缺、

何總監昨日乘艦抵省！

各界熱烈歡迎

下午二時乘靖安艦先到黃埔畧休息
陳主席暨各界分赴黃埔及南堤歡迎
何總監轉乘南强電船四時許抵省河
同來有蔣伯誠暨參謀秘書等十餘人
來粵任總部行營主任指揮各軍討逆

蔣總司令以西北叛逆既經潰敗、在最短期內即可將之肅清、特乘此時派訓練總監何應欽率領陸海空軍南下、與省府主席陳銘樞、八路總指揮陳濟棠等協商討伐張逆發奎、及桂系殘餘、務期一網打盡、廣東社特派記者分赴黃埔、及天字碼頭等處探訪一切、悉何總監由滬乘靖安軍艦於昨二日正午十二時駛抵虎門、午後二時到黃埔、轉搭南强軍艦於四時許抵天字碼頭登岸、偕陳總指揮等至總部洋花廳畧事休息、又復轉至總部洋樓與各軍政要人暢談、玆將詳情分誌如下、

……抵黃埔情形……

軍校之佈置

黃埔軍校自得何總監抵省時日後、事前已派定學生軍及音樂隊排列軍校碼頭、並懸掛白布一幅、橫書「歡迎忠實黨國的何總監」等字樣、并準備電輪數艘、佈置極爲週密、

要人赴黃埔

第八路總指揮部、自得接何總監於十一時抵虎門電訊後、即派出南强電輪及安北艦乘載各軍政長官赴黃埔歡迎、記者亦隨同各要人搭南强電輪前往、查南强電輪、是日係泊于南堤革命紀念會前河面、上午十時十五分啓碇赴黃埔、趁該輪赴黃埔歡迎何總監者、有省黨部委員黃季陸、總部副官長何犖、少將參事梁廣謙、黃埔軍校政訓處主任黃珍吾、總部並派出憲兵第三隊一排、又警衛團第一連機關槍隊一排暨衛南强電輪赴黃埔、十一時卅分、抵達黃埔、由軍校碼頭登陸後、即上軍校二樓洋花廳休憩、并以電話向各方探詢、何總監抵虎門時間、至于安北艦泊于東堤對開河面、是日上午十一時始啓碇赴黃埔、搭該艦赴黃埔歡迎者、有陳主席銘樞、第三師長陳繼承、省府秘書長孫希文、公安局長歐陽駒 虎門要塞司令陳慶雲等五人、下午一時十分抵黃埔、何副官長犖、黃主任珍吾等、自聞安北艦抵黃埔後、即由黃埔碼頭乘中正電輪到安北艦迎接陳主席等回校、稍息後、時已一時卅分矣 各要人齊集軍校二樓洋花廳後、即設茶點招待 隨後并請各長官在軍校用膳、用膳畢 時已二時、靖安艦已徐徐入黃埔海口、各要人聞訊後、乃紛紛下樓到碼頭歡迎、

抵步之情形

各軍政要人、自落軍校碼頭、靖安艦已到碼頭前河面、瞬息間靖安艦卽下錨、各要人乃紛紛下南强電輪駛開靖安艦迎接何總監、當南强電輪將到靖安艦時、何總監已立於艦旁、各要人卽紛紛揭帽揚巾、表示歡迎 當時軍校碼頭音樂大作、南强輪自泊埋靖安艦後、陳主席及各長官 遂紛紛上輪與何總監蔣總參議、錢參謀處長逐一握手 隨後何總監遂偕各歡迎者 到靖安艦客廳 畧事寒暄畢、轉搭南强電輪返省、南强艦由黃埔啓碇返省時、已二時五分 查在靖安艦衛護何總監來粵者、除何總監衛兵十餘名外、有第一隊憲兵一隊 南强輪因地方淺少 故第一隊憲兵及何總監等行李均由安北艦載回廣州、安北艦當晚已由黃埔載運該項憲兵及行李抵達省河、

……抵省時情形……

事前之準備

本省軍政當局、自接何總監啓程乘靖安艦南下來粵電告後、卽籌備歡迎、並製定「歡迎中央委員何應欽同志」「歡迎中央委員何應欽同志來粵肅清桂系餘孽」「歡迎陸海空軍總司令行營主任何應欽同志南下討逆」等標語、懸掛于各街衢馬路、同時分函各團體、屆時派代表到碼頭歡迎、總部並派音樂大隊赴天字碼頭守候、

何總監抵岸時之攝影

圖中乂者爲何氏 (本報攝)

歡迎之熱烈

是日軍政當人赴天字碼頭歡迎者除省府主席陳銘樞偕同第三師長陳繼承、虎門要塞司令陳慶雲等乘坐安北艦、省宣傳部長黃季陸等乘坐南强電艦、豫赴黃埔迎迓外、所有第八路總指揮陳濟棠、航空署長張惠長、憲兵司令林時清、廳長范其務、鄧彥華、許崇清、總政訓處主任區芳浦 第四艦隊政訓處主任甘杜 總部副官處王仁棨、省府委員曾蹇、林翼中、金曾澄、市政委員長林雲陔、省市黨部委員馮天如、蒲良柱、陸幼剛、劉奮翹 及省市黨部全體職員 及對俄問題委員會職員等 民衆團體到碼頭者、計有機器工會、總工會、總商會、市青整會、省市婦女協會、鐵路工會等團體、約共數百人、情形異常踴躍、

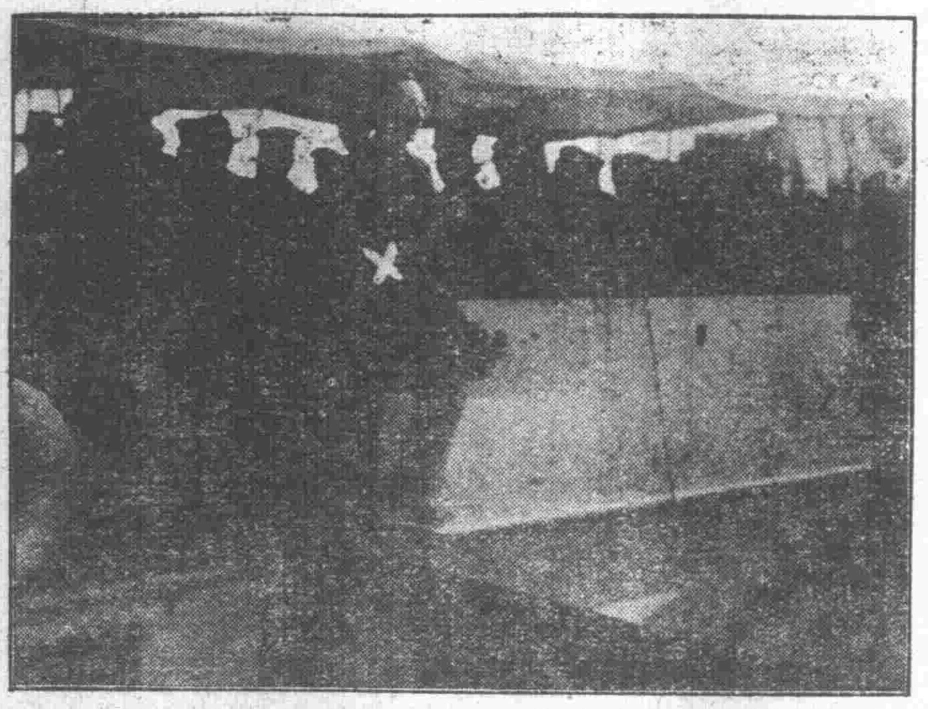

何總監登岸時情形

圖中乂者爲何氏 (本報攝)

保護之縝密

總部爲保護縝密起見、特分令憲兵司令林時清、公安局長歐陽駒、分別派隊妥爲保護、林司令奉令後、除一面派憲兵大隊開到黃埔軍校、同時并令第一隊長何敦恕 率領全隊憲兵、開赴長堤、以一班排列天字碼頭守候 其餘分派哨衛、計東至無線局、西至南園前交通旅店、南至中行路後邊十字路口、均密布步哨、嚴愼警戒、歐陽局長奉令後、則密令特別偵緝隊長梁子光、派出便衣偵探到天字碼頭一帶暗中偵察、此外五區警署亦派出武裝大隊協同憲兵梭巡保護、至午後二時十五分、天字碼頭前十字馬路 卽禁止行人通過、所有來往車輛行人、均不能任便往還、其時天字碼頭冠南茶樓天天茶樓永安旅店各處樓上、均不許人在窗口眺望、其保護之縝密、可謂至週且詳、故秩序井然、

抵步時情形

至下午四時、南强電輪已緩緩由黃埔駛抵省河、斯時岸上軍樂大奏、各歡迎者在岸上揭帽揚巾表示歡迎、迨南强電輪泊於天字碼頭後、各歡迎要人、及各團體代表卽魚貫趨前、何總監遂偕陳主席等登岸後、一一與歡迎者握手爲禮、查是日何總監身穿墨綠西裝 笑容可掬、態度雍容、當步出碼頭時、站立兩旁之憲兵警察、均舉槍致敬 軍樂大作、何總監畧與各歡迎者寒暄畢、旋偕陳總指揮乘汽車赴總部休憩、暢談甚歡、

汽車之巡行

何總監登岸後、各團體代表分乘汽車環遊市面馬路、車上均懸掛白布上書「歡迎何應欽同志南下來粵討逆」等字樣、沿途燃放串炮、情形極爲熱烈、

總部之歡讌

省府主席陳銘樞第八路總指揮陳濟棠以何總監此次南下來粵、肅清叛逆、任務重大、亟應設筵歡讌、特於昨(二日)晚假座總部洋花廳歡讌何總監、并柬請中央軍第三師長陳繼承、五十師長譚道源、及各軍政要人列席作陪、觥籌交錯、情形極爲歡洽、

……何總監談話……

是日記者在黃埔偕同何總監等乘南强電輪返省、當在輪時、記者乘暇趨前謁晤何總監請詢一切、當承總監一一答述甚詳、玆特撮誌其談話如下、(記者問)何總監何時由滬動程來粵、同行者何人、(何總監答)余於十一月廿二日由開封返南京、謁見蔣總司令、卽動程來粵、十一月廿八日正午由滬乘靖安艦啓程、今日十一時許抵虎門、同行者有總參議蔣伯誠、參謀處長錢宗淳、秘書劉健羣 鍾元 科長趙伯飛、鄭紹成、副官陶銑、譯務員林智啓等十餘人、(問)總監此次來粵之任務、可得聞乎、(答)余此次來粵係組織陸海空軍總司令廣東行營、並奉命兼行營主任、對南路各軍討逆事宜代行總司令職權、(問)然則行營之人員均已隨來否、(答)行營組織就緒、各處人員隨後三日可到、(問)西北方面戰事、最近如何、願聞其詳、(答)馮玉祥殘部、現已退出潼關、現由唐生智、何成濬、徐源泉等部負責、將其殘部肅清、(問)馮玉祥本人現在何處、(答)馮玉祥現仍被閻錫山司令監視於山西、(問)中央第八師毛炳文及石友三兩師是否來粵協同堵張、現曾否動程、(答)毛石兩師均已動程來粵、日內便可抵省、(問)何總監來粵後、國府訓練總監部由何人代理、(答)由副總監周亞衛代理、談至此、記者遂先退、(廣東社)

順逆關頭

海陸空討逆軍將領 忠告諸逆壓迫下將士
張李黃諸逆媚俄賣國 各將士何甘受其犧牲

官長來歸者當以原級任用
士兵携械來歸者賞三十元

何總監應欽等來粵後、討逆軍勢力倍增、徹底肅清叛逆、爲期必在不遠、惟大舉圍剿前、不可不予張李黃諸逆壓迫下諸將士、以自新之機會、故何總監以下諸重要將領、特發出忠告張李黃諸逆壓迫下諸將士書、玆探錄如左、

張逆發奎、勾結桂系軍閥餘孽、共同寇粵、中央已加派重兵、大張撻伐、藐玆小醜、何難一鼓蕩平、惟念張李黃諸逆壓迫下之官兵、都非甘心附逆、徒以個導非人、遂淪絕境、若任其玉石俱焚、薰猶同燼、於心實有所不忍、用特剴切勸告、其第聽之、

赤俄利用殺人放火之共產黨及共產黨變相之改組派、以擾亂中國、邇者更以大兵侵畧我東北邊境、我同胞之慘遭殺戮者、其數逾萬、公私財產之損失、尤在五千萬以上、凡有人心、誰不思團結革命力量、一致抵禦、以免亡國滅族之慘、乃張逆爲共產黨及改組派勾煽、甘作赤俄走狗、於俄禍正亟時、突起搗亂、不惜以第四師全體官兵爲賣國之犧牲、深信我第四師官兵、斷不甘負此赤俄走狗之惡名、爲後世羞、至李宗仁黃紹雄等軍閥餘孽、罪惡貫盈、早已不容於黨國、更不容於粵人、張逆竟爲虎作倀、串同禍粵、甚而一切政客土匪、莫不盡量勾引、此反革命派之集團、我第四師官兵、苟欲保全其革命之人格與過去之革命歷史、當必羞與爲伍、玆者我海陸各軍、早已嚴陣以待、而粵中人民、尤欲食張逆之肉而寢其皮、以爲前年十二月死於共產黨屠殺下之同胞雪冤、我四師官兵、盍平心翻然以思之、與其隨張逆之後、爲侵畧中國之赤色帝國主義而死、爲共產黨變相之改組派而死、爲殺人放火之共產黨而死、爲遺臭萬年永爲國人所唾罵而死、何如去逆效順、立卽倒戈殺賊、受吾粵三千萬民衆熱烈歡迎以返廣州、爲順爲逆爲利爲害、宜早圖之、

李宗仁黃紹雄諸逆、祇欲償其軍閥割據之大欲、竟與共產黨走狗張發奎結合、在張逆爲共產黨效力、不惜犧牲所部、以求一逞、對於廣西軍隊、更何所愛惜而不極其煽動誘惑之能事、以供彼犧牲、李黃諸逆壓迫下之將士、往者於討共之役、多着勛勞、今以李黃等三數軍閥脅迫之故、竟獻其身爲共產黨之犧牲品、情何以甘、須知兩粵唇齒相依、共產黨所以禍廣東者、卽所以禍廣西、張發奎反覆無常、共產黨兇險狡詐、苟非立與脫離、必致噬臍無及、爾等細思、李黃諸逆 稱兵寇粵、果爲黨國耶、則三尺孩童、亦知其爲背黨叛國也、果爲廣西耶、則此舉適足以陷廣西於萬刼不復之域、前次討伐俞作柏李明瑞、廣東曾供給廣西軍費數百萬、得此鉅欵、爾等欠餉巢已清理歟、此次變叛、得共產黨欵項之接濟、聞亦甚鉅、試問爾等有絲毫之分潤否、卽此一端、已足見李黃諸逆、祇知利用爾等爲攫取個人權利之工具耳 爾等勿論爲黨爲國、爲地方、爲自己、皆應認定李黃諸逆、實爲爾等莫大之仇敵、

再就過去及現在的事實言之、李宗仁白崇禧在武漢叛變時、號稱十萬衆、然不旋踵而覆滅、本年五月間傾廣西之兵以侵粵、乃一戰卽潰不成軍、最近馮系軍閥、擁兵二十餘萬、以抗中央、而登封臨汝之役、馮逆全軍盡覆、今則西北叛軍 已完全解決矣、張李黃諸逆究竟何所恃而不恐、合張李黃諸逆之兵、不及我廣東討逆軍隊四分之一、中央已決以武力澈底肅清叛逆、決不肯稍留根株、爲黨國患、是非順逆、成敗禍福、惟爾等自決、果能棄暗投明、去逆効順、官長來歸者、當以原級任用、有功者、並優予拔擢、士兵携械來歸者、一律賞給三十元、時機不可失、幸速自拔、勿貽後悔、

國民革命軍陸海空軍總司令部行營主任 何應欽、國民革命軍討逆軍第六路總指揮第八路總指揮 陳濟棠、第十三路總指揮 石友三、國民革命軍陸軍第三師師長 陳繼承、第八師師長 毛炳文、第十八師師長 張輝纘、第五十師師長 譚道源、第五十六師師長 劉和鼎、第五十九師師長 余漢謀、第六十師師長 蔡廷楷、第六十一師師長 蔣光鼐、第六十二師師長 香翰屏、第六十三師師長 李揚敬、第三獨立旅旅長 許克祥、國民革命軍海軍第二艦隊司令 曾以鼎、第四艦隊司令 陳策、軍政部航空署署長 張惠長、飛機第一隊長 張有谷、國民革命軍討逆軍第八路總指揮飛機第一隊長 黃光銳、第二隊長 楊官宇、

孫科題贈 三民主義講義 倪世清編

前鋒週刊第二十一期
目
黨的訓練與民衆訓練的關係……林翼中
打倒虛僞的和平論與錯誤的內戰觀……江冷
歡迎奉命來粵的何總監及海陸空軍各將士……光
惜哉汪精衛覺不能悔禍向善……宏言

省青整會 廣東青年 第一期已出版
一、發刊詞……陳銘樞
二、告革命青年……林植夫
三、青年運動的過去和將來……李[illegible]
四、今後青年運動的路向……蕭自覺
五、小組訓練的具體方法……林乾祜
六、青年軍事訓練……

德醫 廖履中戒煙精
藥性平和。功效安捷。經數千人三天安然戒脫。證實不可思議聖藥。服時不[illegible]
(民聲)

大便秘結。面黃肌瘦。操勞過度。神經衰弱。夜不安眠。酒色斷喪。
元一瓶小元
港家學北 分公司 行
有出售
出版預告
一日
建設廳
最近附年廣州對外貿易統計
廣州市批發物價指數
廣州市出口生絲及水結統計
廣東各縣鐵路公路里數
廣東各縣每年之公路哩數
六年後廣東各縣人口面積所佔公路
六年後廣東全省公路網疏密之比較

梁冰弦啓事 冰弦蟄伏滬濱已五年去歲八月因事回粵適大同報成立同人苦留主持筆政勉任兩旬即于九月離港歲杪再度到港又以同人敦迫稍事贊助二月以後服職浙江事實上不容兼顧爾時即不復能與聞報事有負同人及粵港同志之責望良用歉然近頃海內外親友仍時以報事垂詢故特將經過表明如右 十一月廿一

遂溪縣劉前縣長鑒 英儒奉省政府令委接任遂溪縣長所有舊任長員均請一星期內到署交代幸勿延誤爲盼 王英儒啓

公醫畢業同人鑒 現因國民政府衛生部舉行全國醫師登記我公醫係經部准登記團體之一凡我各處同學須即來會掛號以便彙轉登記幸毋放棄自悞 本會設在廣州市太平沙太平醫院 公醫同學會啓

廣九（由港來省之下午快車及大沙頭石龍客車）**改早時刻開行** 啓者茲定於十二月六日起將每日下午由九龍開來廣州之直通快車改爲下午二點二十五分開行下午六點二十分到廣州同時將下午由廣州開往石龍之華段客車改爲下午三點五十分開行此佈 廣九車務處啓

怎樣解決民食問題（續）

胡漢民

因爲政治上的影響，自然災害的不能抵抗，農具的不改良，農產品的難運難銷，於是農民生計困迫，大家無心爲農，時時刻刻想改業，多數想跑進都市去做工作，如上海等處，現在工人過剩無地容納，而內地鄉村中人，還是不斷地想出來，棄有用之地於不顧，真乃很危險的現象！以廣東而論，如順德番禺等處的農夫，都不是本地人，而是從鄰縣找來的。再如浙江湖州，是有名的絲的產地，人民多以種桑養蠶爲事，不能同時再耕種他們的田，便找了許多河南人來耕種。這都是因爲耕種獲利不豐，而農民被都市吸收了去的例子。如聽其長此下去，民食的來源，將愈加不足，所以我們在推行地方自治中應一面對於農民的生活，還得特別注意改進，使他們各安所業，而且前途希望無窮。如此固然盡了地方自治的責任，而民食問題的解決，也就在其中了。我們始終認爲我國的農村，必須與都市同時共謀發達，不能讓農村荒落下去，而只顧都市，並且也是謀發達都市者所不許的。

現在歐洲最不感受工人失業之苦的，莫如法國，而法國便是工農並重的國家。歐洲大戰以後，各國都發生工人失業的大問題，祇有法國不然，它那時不過社會上秩序有些不好；但不久很容易地恢復了。它不祇本國沒有發生什麼失業問題，而且可以容納他國的失業者，許多國的失業工人，都跑到法國去謀生，其中尤以意大利的流氓工人爲最多，如開汽車的做雜工的，在法國可以隨處遇到，他們的農夫有時也跑進都市，住上幾月，租一架汽車做生意；有時生意不好，或到了種田時節，他們仍回到鄉下去。法國現在還是農業小資產的經濟組織，並沒有如英國德國等大規模的工廠。至如汽車廠等更比不上美國所有，可是他們這種情形却並不受國際如何的壓迫，而且在國內一切頗有伸縮的餘地，反爲英德等國所不及，我國現在還是小農制度的國家，而不是大工業的國家，當然談不上不要農村。倘使全國人口百分之八十的農民無處安身，那是危險極了，我國的工業方面，並不如法國，農業方面農民多農田大，却非法國可比，乃自被外國資本主義衝進來以後，農業受其影響，生產量不但不如法國，且不如其他工業國，這不是很可嘆的事嗎？

照現在的情形，我們要趕快解決民生問題，非發展農村不可，萬不要使農民弄到無以自存而就被吸收到都市裏去。不過這件事大得很不祇是普通行政的力量所能收效，農民教育尤其要緊，須令人民對於農事有相當的智識，有能力抵抗天災，過大旱知道怎樣得水，對螟虫蝗虫知道怎樣捕滅，農民的事業是可以由他們的智識增進的，而他們的生活，也是可以由他們的智識改善的，所以農民教育極要緊！記得民國七八年間吳稚暉先生從法國回來，就非常讚美法國農村中的學校，這種學校的幫助農民，真是無所不至！它平時儘量灌輸新智識給農民，怎樣開創水利，捕除害蟲，隨時給農民以有力的指導，那的確值得讚美！我國至今沒有這種農村學校，縱有一點，如鄉村師範學校等，其結果不好時，反而把農民誘惑到都市中去，並不能有力量去發達農村本身。所以兄弟常說：我國人的所謂「到民間去」，乃到民間去拐帶一部分人民出來，做自己的工具，使這班失了他們本來的民間地位，而回不得民間。許多平民學校都是有個表面而已，事實上很少切合平民的深切需要，足以幫助他們的，不是一個與他們無關便是拐騙他們而已，其影響所及，非常之大！足以使工不工，農不農，商不商，現在的所謂民食問題，細想起來，多少也受其影響，若干年來，我國所謂義務教育，平民教育，實在談不到「教育」兩字，尤其是師範學校更未管切實在那裏盡量盡實地培植師資，甚至於許多在師範學校中畢業的，早已染上一身都市的習氣，腦中充滿着都市的希望，誰還願意到鄉村去刻苦當教員，認真負起鄉村兒童的教育責任呢！便是真正的鄉村師範學生，結果倘若不好時，也如上文所言，還是向鄉村外面跑去，今後如要改良農村增加農產解決民食，鄉村學校與鄉村師範學校是必須切實注意的！

兄弟以爲：凡人民所希望於政府的，在政府方面，固然要竭力去做，而人民自己也要認識清楚，其中有無或多少是自己應努力處。倘若大家是彼此讓給多而成功少，那又有何用！在許多事情中，如果人民知道自己的地位，及如何與政府一致努力，那無論治標治本，沒有做不成功者。以往許多事情，我們祇聽見一時的提倡聲，而不見後面的事實，真使人痛心不已！機關雖然成立，工作總是不够，使政府的信用，無從增進，例如禁烟一事，便是如此，誰都看得到的，真是我們的恥辱！自從禁烟委員會成立以來，有許多事，雖非一時所能做到，但在可能的範圍以內，何以不做？何以不逐漸擴張其可能範圍呢？我們現在又成立民食委員會了，還是純粹積極的事業，我們不能再言而不行，使有此會與無此會等了！所謂政府儘量的擴充可能範圍，以及人民與政府的合作種種，應該從這件最根本最緊要的事，特別表現起來了！（完）

博克圖受俄嚴重爆炸

擲彈二百餘電信機關全燬 火車市房車站被炸後火焚 東寧縣激戰海拉爾未失守

（二日上海專電）哈領團三十報平、謂海滿俄兵確退、惟東寧博克圖獨受俄嚴重爆炸、未及其他、反詢使館方得中俄談判息否、可見俄無交涉誠意、哈領團亦在恍惚中、

（又遼寧專電）胡毓坤電張學良、豔（廿九日）午前敵飛機廿餘至博克圖投燃燒彈二百餘、將車站燬炸、火車焚去二列、市房炸焚三處、當火起時、所有通信機關、均被炸燬、我官兵傷亡三十餘、

（又哈爾濱專電）張學良將親赴前線視察、于學忠部兩旅奉命開博克圖增防、

（又上海專電）儉（廿八日）七時俄軍五千餘向東寧縣攻擊、我軍竭力抗敵、發生激戰、豔（廿九日）晨二時將敵擊退、

（又哈爾濱專電）俄軍並未入海拉爾、外傳被佔說不確、現海拉爾一部未逃商民與蒙人組自衛團保護地面、

俄以武力威脅 擬威脅遼寧當局意

（二日遼寧專電）俄兵有陷（卅日）復進札蘭諾爾、張已調吉第二旅前往佈防、

（又上海專電）蔡運升李振聲三十日赴綏芬、或謂將轉往伯力、或西站、外團悉李蔡三十夕到五站、俄方宣稱、在交涉前提事項未得華同意前、俄仍當以飛機政策阻中東列車開行、

（又北平專電）外團三十日接俄京電、謂李維諾夫廿九日接德使轉到中政府所提組合調查團照會、已用書面答覆德使、

（又上海專電）日訊、中俄談判將在大連舉行、哈滿傳中俄事可和平解決。

解決西北辦法 劉呈蔣詳細手摺

（二日南京專電）劉鎮華二日謁蔣、對解決西北辦法、有詳細手摺面呈、

汪榮寶未辭職

（二日南京專電）汪榮寶辭職說不確、

改組上海法院 定九日在京開會

（二日南京專電）改組上海臨時法院會議、定佳（九）日在京開會、法使電外部請對日本派代表參加已不堅持、

撤廢美領判權 派伍朝樞全權代表就近與美政府商洽

（二日南京專電）國府決派伍朝樞爲全權代表、與美政府交涉撤廢領判權、即發表、

（又電）外部冬（二日）呈國府、稱撤銷領判權事、請派伍朝樞爲全權代表、俾便與美政府商辦、聞魚（六日）國務會議可通過發表、

中宣部澈查北平英文導報 呈報工作情形

（二日南京專電）中央宣傳部函外部、北平英文導報、究係何人主辦、請查覆、該報既受政府津貼、工作報告應隨時報部、不得延擱、

駐華法使已定 現正徵我同意

（二日南京專電）法瑪使自津照會外部、謂法府擬以韋爾方繼任駐華特使、徵華同意、外部呈府請示、

京造幣廠試鑄

（二日上海專電）中央造幣廠東（一日）日開工試鑄、

國晉兩軍聯合入陝

晉軍間道入陝陝軍內應 克函谷關捕獲鐵甲車六

（二日鄭州專電）我軍攻陝計劃、已決定於日內聯合晉軍大舉入陝根本肅清逆部、敵以閿潼爲目前戰畧、聞晉軍現派兵兩師間道入陝、陝警備軍司令耿莊南集中所部六千餘開洛川、通電反正、致電晉軍、願爲內應、必要時從富平高陵直攻長安、

（又洛陽專電）馮軍已全退潼、且有準備再退意、

（又上海專電）鄭州五路總部一日電、我劉茂恩師、廿八日拂曉、向陝州敵猛攻、晨七時、全克陝州、敵紛向靈寶潰退、獲敵之民生、民權、岳東、泰岳、北平、河南、各號鐵甲車六號、步槍數千桿、機關槍一百挺、砲數十尊、敵死傷甚多、俘數千、劉師廿九日續克靈寶及函谷關、三十日佔閿鄉、敵仍有死守潼關企圖、

（又電）孫良誠令鐵甲車司令、將觀音堂以西隧道橋樑全行損壞、因我軍追擊迅速、僅炸燬廟溝橋一座、敵之最前部隊約二營已退至潼、敵大部在靈寶閿鄉間、

（又洛陽專電）萬選才部佔虢異鎮、向靈寶猛進、敵將放棄靈寶西退、駐洛陽飛機三隊、每日飛集潼關、向敵轟炸、

（又上海專電）劉鎮華電所部佔磁鐘鎮仍繼續推進、

軍校生開返京 武漢行營結束就緒

（二日漢口專電）中央軍校混成團、二日由漢乘江大快利兩輪返京、

（二日上海專電）漢電、行營結束將就緒、張治中俟劉峙返漢一晤、乃程起、

（又電）武漢三鎮廿九日起已解嚴、

韓復榘赴洛陽 辦豫西善後

（二日上海專電）韓復榘三十日由汴赴洛陽視察、籌辦豫西善後、

黑省省垣戒嚴 因邊事緊張

（二日遼寧專電）黑龍江當局、因邊事緊張、廿八日宣佈省垣戒嚴、中東路西行客車、通至札蘭屯、兵車通至博克圖、電話通至免渡河、

鄂北善後

（二日上海專電）劉峙率職員及特務營東（一日）離樊城、夜宿花園、今（二日）午可抵漢、鄂北清敵剿匪事件、交陳誠、楊虎城、李雲杰、羅霖負責、至九師、及五師、六師、獨立十七旅、均奉命各回原防、

（又電）漢某機關消息、鄂北逆軍已全數退出、各路中央軍即日起會攻荊紫關、克荊後將責成岳維峻收拾陝局、

（又漢口專電）二路軍左翼趙觀濤師、勘（廿八日）攻鄖陽、敵張汝奎全師潰散、趙部即晚入城、

賞賚受傷官兵 已令各軍遵辦

（二日南京專電）總部規定前線作戰受傷官兵賞賚、計將官百元、校官五十元、尉官三十元、士兵十元、已令各軍遵辦、

使團組視察團 赴中俄邊境視察

（二日北平專電）外交界消息、領袖公使高福曼對中俄戰事、近曾在平召各使會議、決組視察團、即赴中俄邊境視察、原案由德使提出、已由簽字附議各國武官組織、即時出發、並電令哈領團妥爲招待、限每館派武官一或二、公推英武官達爾里爲領袖、

韓光第未死說 某英人謂親見

（二日上海專電）外團得悉前傳陣亡之黑軍旅長韓光第尚在人間、某英人且謂親見韓在哈、住中央醫院靜養、

京滬要人行踪 外王等同京 朱培德赴滬

（二日上海專電）外王昨已公畢、即乘夜車返京、今晨可到、

（又電）朱培德因要公來滬、孫科王伯羣昨晚夜車同京、

隴海客車通車

（二日徐州專電）軍息、隴海路普通快車、日來已可按期開行、

兩紀念週之報告

國府 蔣 軍事勝利愈快政治責任愈大 各機關無精神領導者不負責
外部 王 關稅自主及撤消領判權辦到 本人決於年底結束退避賢路

（二日南京專電）蔣主席冬（二日）在國府紀念週報告、謂軍事勝利愈快、政治責任愈大、現各機關太無精神、辦事不實在、此係領導者太不負責、倘再不改革、則結果將如北京政府之腐敗、此點比軍事更重要、望注意、

（又電）王正廷冬（二日）在外部紀念週報告、本人來長外交、即以關稅自立及撤消領判權爲兩大目的、前者經已辦到、後者年底亦可告成、無論能否如期取消、本人決於年底結束、以避賢路、現中日修約、因佐分利死、恐將無形延期、並對東方路透各社所發中俄消息、極感歉我國國際宣傳之缺乏、

市聞

社會局將收容卜筮星相失業者 令貧教院預備名額

市社會局長伍伯良、以本市卜筮星相、前經限令於明年一月一日實行禁絕、後經市行政會議、議決通過各在案、惟禁絕後對于此輩失業者、似應設法收容、以免流離失所、昨特令貧民教養院院長黃煥庭等、速行預備名額、以便收容、原令云、「爲令遵事、查卜筮星相前經市行政會議議決、定于十九年一月一日實行禁絕、並經本局遵令該民等依期改業各在案、現爲期將屆、對于此次失業人民、自應設法收容、爲此令仰該院長、迅行預備名額、以便收容、並應將能收容額數呈報察核、毋延、切切此令、」

慈善團體紛向社會局登記

（專訪）社會局前爲謀貫本市慈善事業、興利除弊起見、特舉行慈善團體登記、然本市各慈善團體、聆訊之後、每多卻步不前、猶疑未決、雖迭經社會局三申五令、詳爲解釋、故各慈善團體多赴局聲請登記、該局依照登記手續、旋亦發出登記執照、如河南廣善嬰堂、本市惠羣醫社等均已取得執照云、（學）

全市更練一律撤銷

公安局昨佈告云、「爲佈告事、案照本年十一月二十五日、本局第三十二次警務會議、第十區二分署長李慶鏃提議稱、竊查西關一帶、多有更練之設、此種更練、其主要職務、在夜間巡察瓦面、若辦理得宜、未嘗不可以防盜匪、惟現在之更練、月薪甚微、少壯者多不願就、遂不得不以老弱者濫竽充數、此種老弱更練、舉動不靈、所設巡夜、不過徒有其名、僅在瓦面上、頭作無病呻吟之咳嗽聲而已、實無緝捕之可能也、且夜間出巡、幷無制服穿着、更練與匪徒、頗覺難分、恐不肖更練、乘機行竊、尤屬防不勝防、現擬將全市更練、一律撤銷、改辦民警、如經費不敷、則將名額縮少、照此辦法、則訓練及管理、均較容易、對於治安上、不無裨益、是否可行、請付公決等情、當經議決撤銷、但改辦民警與否、應由各街坊衆自定等語在案、自應照案執行、除令飭各區署分署、一體遵照、轉飭段內坊衆照辦外、合行佈告、仰本市各街坊衆遵照議決辦法、由本年十二月一日起、將夜間巡察瓦面更練、一律撤銷、一齊免納更練費、如願將此項經費改辦民警者、即由該街坊衆舉出代表、逕赴民警隊總處商辦可也、此佈、」

女聯會歡迎席上演說詞

伍智梅

今日崇各位同志開會歡迎、實不敢當、智梅去國兩年、爲廣州市市立中山圖書館籌欵、及代表女界聯合會聯絡外國婦女、考查育嬰事宜、所過南北美洲、古巴、墨國米市加利等埠、每日皆甚忙碌、然公事之餘、無往而不注意婦女事業、藉資採擇借鏡、今日歸來、與列位同志重叙一堂、致爲歡忭、兩年來會務及會立三校進行、得各位同志鼎力維持、尤爲可喜、此次在美所見所聞、關於婦女運動及各項事業、頗有一述之價值、美國婦女、比別國婦女喜歡活動、故其在社會上所組成之團體、亦較別國婦女爲多、據調查所得、計有團體三萬以上、其最主要之團體、爲美國女子大學卒業生協會、看護婦協會、婦人公衆衛生協會、南北戰爭從軍者婦人會、婦人總聯會、國際會、女醫協會、黑人婦女全國協會、美西戰爭從軍者附屬婦人協會、基督敎女子青年會、全國委員會、女子敎育行政者全國協議會、猶太婦人全國協議會、全國職業婦人會聯盟、全國音樂聯盟、全國電影聯盟、全國基督敎婦人婦風會、全國主婦聯盟、全國幼稚園協會、女權聯合會、全國婦人救濟會、著作家聯盟、家事經濟協會、婦人病院會、婦人共和黨俱樂部、全國婦人民主黨俱樂部、天主敎婦人會、少女親善會、少女奉仕會、少女義勇團、國際婦人警官協會、婦人法律家協會、全國婦人美術家協會、全國兩親與敎師會、全國婦人消費聯盟、全國天主敎婦人協議會、勞動婦人保護同盟、全國少女俱樂部聯盟、全國婦人勞働組合婦人保護會。婦人和平自由聯盟、婦人和平同盟、全國婦人黨、婦人法律勵行委員會、戰爭防止全國婦人委員會等、會員最多者爲婦人總聯會、該會有會員三百萬人、每年經費爲十五萬美金、總會地在美京華盛頓、智梅已到該會、茲將婦人聯合會之內容分別言之、婦人聯合會立成、不過九年、其目的因女子有選舉權、驟然增多二千萬人、而此二千萬人、絕無政治上之經驗與訓練、此實爲民治前途之大危機、該會之設、在負起敎育二千萬婦女、使其有政治上之常識與習慣、使能參政、該會是一個全國的組織、由四十四個州聯會聯合而成、執行會務者有委員十三人、每兩年選舉一次、執行全國代表大會之議決案、對於敎育、則設專門部、增進政府之効能、對於立法、亦設專門部、專事國際合作、妨阻戰爭、及設公共幸福六個委員會、（一）曰婦女工業、（二）曰社會衛生、（三）曰生活問題、（四）曰婦女立法、（五）曰敎育、（六）曰兒童幸福、皆能積極進行、分工合作、又有所謂婦女局、婦女局之緣起、係因美國婦女從事工作者超逾八百五十萬人、此八百五十萬人中有少者、中年者、老年者、已婚者、已寡者、獨身者、離異者、有負担甚重、須養育兒女老人者、其工作則農、林、畜牧、宗敎、家庭、採礦、工業製造、機關服務、商業、交通等職務、此八百五十萬之婦女工作、於四十八種不同的勞工法之下、而執行此法者、又有四十八種不同之方式、則其生活如何、工資能否維持一家、工塲之衛生是否無害於婦女、工業之毒、爲害於婦女孕育到如何程度、何種工業最適宜於婦女、婦女工作應該如何然後可以增進工業的効能、婦女幸福如何可以提高、此種問題、都必要實地來研究攷查、然後能够定出一個婦女生活的公道標準、因此在一九一八年、美國勞工部、便設一個婦女工業課、因爲此課極有成績、遂將其擴充爲婦女局、隸屬勞工部之下、其中工作、係實地攷查婦女勞工狀况、研究一切關於婦女勞工問題、如時間問題、工資問題、健康問題、並時常將婦女在工業界之情形用文字、圖書、無線電廣講等發表於外、其經費每年約爲十萬美金、婦女局之工作、年來漸爲彼國人所讚許、信用甚著、其所採集之材料、研究結果、現已爲美國大學、專門學校、各州勞工局、外國公使署、工商業界婦女界之機關所採用、至於婦女勞工之如何改善、如預外疲勞之妨碍、工業毒害之免除、意外損傷之防止、均在其工作之計劃中、於此亦可見該局局務之發達矣、（未完）

社會局掃除石獅子 澈底破除迷信

社會局局長伍伯良、爲破除迷信起見、特於日昨親身前往市內各地掃除土地偶像等物、已誌前報、現伍局長以市內各地之石獅子等、亦屬迷信之物、亟應掃除、以免有碍社會文化、故於前日起、已飭所屬、嗣後如有廟宇等、有關迷信之石獅子、亦須一律掃除、解局等語、故連日社會局已解回石獅子頗多云

中行再截舊幣八百萬 一週內截竣

昨中央銀行在印幣處舉行第三次舊幣截角、事前並函請各商會派出代表來行監視、（函見昨報）查此次截角者、其數爲八百萬元、計分百元券五十元券十元券三種、聞每日可截百四十萬左右、約一星期內可竣工云、

瞽者繼相士後 向市府請願照舊執業 市府令社會局…體察情形辦理

全市卜筮星相限於十九年一月一日前實行禁絕、經市府佈告幷屢誌報端、瞽目行水瀫居代表渠定穢等、以奉令失業、頓失憑依、凍餒堪虞、特代表全體卜筮星相之瞽者、向市政府請特別變通、准予照舊執業、昨經市府批云、「狀悉、查卜筮星相等項係奉令飭禁、本應嚴厲執行、惟瞽者藉此謀生、一旦失業、亦屬情殊可憫、仰候行社會局體察情形酌量辦理可也、此批、」又該呈文非常悽婉堪憐、惟句語間欠通順、茲將其照錄如下、呈爲奉令改業、頓失憑藉、凍餒堪虞、聯懇體恤廢苦、特別變通、准予瞽者照舊執業、以延殘喘而蘇瞽困事、竊瞽等不幸少而雙目失明、憑技之微、向執卜筮業於廣州屬、由亘古以來至今弗替、藉謀升斗、賴以維持家計、誠生活中之最賤無興比者、迫營斯業、純於兩目缺陷、察物乏乎眸子、爲工與商所弗能、遭遇如斯、殊不幸中、實非所願、奈天賦爲廢、合諸實無可圖、而又不得不爲者也、詎昨奉社會局訓令第二四號內開、爲令遵事、查卜筮星相巫覡堪輿誘惑婦人、導人迷信、最足爲實施訓政之障碍、前經部令禁止、幷經廣州市公安局佈告勸諭改業、幷定十九年一月一日禁絕各有案、惟是期限已近、該項執業人數必減不昔、仍無改業之準備、除佈告暨分行外、合行令仰該執業人務須于期限內一律改隸別業、以重功令、切勿延遲觀望、自干谷戾爲要、此令、等因、奉此聞之、不勝惶恐、忖瞽等生也不辰、既瞽于目、復感謀生無門、既如上述、祇執歷習相沿之卜筮業、以圖一線之生機、今一旦禁而絕之、失所憑藉、縱謂改業、以瞽等之苦况、舍此尚有何改之可能、况復瞽等之地位、綜諸星卜相命之中多數雙目健存、倘可轉而從圖、與瞽等僅屬一藝、欲改不能、不可同日而語也、今以瞽等人數論之亦殊不少、查前清政府發出粮牌、他姑勿論、僅就南番兩縣計有七千餘號、其他各縣概可想見、要之實不下三萬餘人、而其中爲卜筮生活者居其泰半、所謂唱曲不過少數而已、而唱曲亦屬不少、然而聲清氣壯乃可習之、非人盡皆能、職是之故、此改業之艱而又絕無可改、且改而又無可業、茲苦矣、致市上瞽之沿門乞食叫化街前、觸目皆是、推厥其源、實無一技之長、不能自食其力、此其總因焉、換而言之、瞽等不爲卜筮與少數之唱曲、有不淪爲乞者幾稀、此中慘况、仁者皆恐、不言而喻、雖屬當道現在進行設院爲一般殘廢者予以收容、此亦僅就一身之計、嗷嗷數口、將何以善其後、試觀各國對於殘廢尤其是瞽者不獨加以扶植、抑亦予以特殊待遇、蓋憐其爲人類中極等殘疾、非此不足以安其生、且前封建政府時代尤有年給瞽粮、亦憫瞽等廢苦無依、覓食艱難耳、况在今日社會生活程度日高、所以瞽等清夜自思、人人自危、實感將來失業、一家之計、難善其後、迫得泣涕漣漣、懇鈞府、體卹改業無依、凍餒堪虞、本總理博愛大同之旨、留一線生機、聯乞恩賜、特別變通、准予照舊執業、俾殘喘而得久延、則數萬瞽者感激鴻恩矣、謹呈廣州市政府市長林、云、

清繳舖底警捐 展限至本月底止

財政公安兩局昨會銜佈告

「爲佈告事、照得本市舖底登記警捐、經展限由十一月一日起、至月底止清繳、逾限照加二五處罰在案、查期限已滿、此項舖底警捐、陸續遵納者雖多、然觀望不繳者、仍屬不少、爲格外體諒起見、特再展限一個月、由十二月一日起至月底止、各舖戶務即將欠繳之舖底警捐、尅日清繳、毋再逾延、致干處罰、除分令外、合行佈告、仰市內商民人等、遵照毋違、切切此佈」

市財局規定市庫劵價 市庫收入…三成搭收

市財局昨以本局搭收之市庫劵、亟應規定價格、俾報納稅捐、而規定應搭市庫劵者、知所遵循、昨特規定價格、佈告週知、茲錄其佈告如下、「爲佈告事、照得案查本年十二月份市庫收入、搭收市庫劵標準價格、擬仍暫照上月份所規定劵面每元以三成計算辦理、凡本年十二月一日起、本局報納稅捐、有規定應搭市庫劵者、務須遵照規定之標準價格計算、毋稍違抗」

冬防期中當局設施

軍警注意深夜行人

本市軍警當局、現以冬防時促、且軍事時期、市內治安亟圖鞏固、業經加派保安隊憲兵等、梭巡市面、及飭屬嚴厲維護市面治安、茲爲防範未然計、昨特令知各巡查隊及崗警等遵照、對于晚上深夜來往行人、留心注意、如有形跡可疑者、准予解辦云、

加派偵緝出巡市區

市公安局長歐陽駒、查入冬以來、所有各區署均次第辦冬防、以維地方治安、惟查市區商業繁盛、地方遼闊、爲嚴密協助各區署不逮起見、昨歐陽局長特派偵緝員、每日分赴各區署段出巡、共保公安、

梭巡警察勿携燈籠

市公安局以所屬各警區署、每於夜間派警巡查時、常有携帶燈籠、以爲標識、惟此物光亮既不適用、且有警發生、殊欠敏速、昨特令督察處、通電各區署、嗣後出巡、不必携帶燈籠、如遇黑暗地點、則須購置馬燈爲代、刻各署已奉令遵辦

本市十一月份火警統計 火警二十七宗…損失約廿餘萬元

日來風高物燥、火警之事最易發生、查本市十一月份一月內、火警計有廿七宗、燒去店戶三百七十二間、損失約二十一萬九千二百五十元、上半月分類調查統計已見十七日報端、（從畧）茲續查下半月統計如下、十六日上午八時三十分、十一區三分署段內鶴鳴巷第一號遺火失慎、燒去一間、損失約三百元、十六日上午九時十五分、十二區一分署段內、頤養園醫院、遺火失慎、燒去花匠住寮一間、損失約五十元、十六日下午五時五十分、三區一分署段內、豐甯路西瓜園、聯僑汽車業公司、（誤報）十七日上午七時四十分一區分署段內、天平橫街十七號、遺火失慎、燒去二間、燒斃女二口、受傷男女各一、損失約五千元、十七下午六時半六區署段內、一德路三百八十二號、大興店電線失慎、即時撲滅、燒去蚊帳少許、損失約百元、十九日下午一時半、十二區二分署段內、大南路永甯東街、遺下火種失慎、燒去十一間、損失約七千元、二十一日下午九時五分一區二分署、天官里菜園巷九號、遺火失慎、即時撲滅、損失約十元、二十二日下午十時七區二分署警界外、源頭鄉菜地、風雨亭燒去茅寮一座、損失約一十元、二十三日入區署內長壽新街一號、電火外溢、燒去街線少許、損失約五元、二十五日上午十時五區分署、三水碼頭大街四十二號、烟通失慎即時撲滅、損失約一元、二十五日下午六時六區分署段內鹽亭西街十七號觀元堂、烟通洩火、即時撲滅、損失約五元、廿七日上午九時、四區二分署段內東山大街三十八號、東山火柴廠、因晒火柴失慎、燒上火柴少許、損失約五元、廿八日下午三時四十分、二區分署段內、民星新街第九號、烟火失慎、即時撲滅、燒去天台凉棚一座、損失約四十元、廿八日下午五時、六區正署段內天平街、第八十五號福綸蘇杭店內、火水燈失慎、即時撲滅損失約五元、廿九日上午八時、二區分署段內民星新街十三號電線失慎燒去天台凉棚少許、損失約十元、卅日上午十一時十區一分署段內、黃沙將軍直街二十七號、大利維架店遺火失慎、損失約五百元、（廣東）

市博物院半月游衆統計 共三二一六〇人

（專訪）市博物院、原爲增進民智而立、故泰西各國之博物院、均有調查統計每月游衆之舉、藉稔該地人士、對於研賞藝術印象之程度、本市博物院由去月十五日起、每一游客須領街牌一枚、憑証入院、藉資統計、查該院自十五日開始舉行後、迄至昨三十日已屆半月之期、茲將該半月每日游客之統計、臚列于下、（十五）三五二六、（十六）二五六四、（十七）三三三七、（十八星期例假）（十九）一九八二、（二十）一七九〇、（二十一）一五五九、（二十二）二一三六、（二十三）二〇一六、（二十四）三〇五一、（二十五例假）（二十六）一八五八、（二十七）一九三七、（二十八）一七八七、（二十九）一八二五、（三十）二八九二、合計共三萬二千二百六十八人、（學）

國民革命軍陸軍第三師政治訓練處 爲討逆敬告全國同胞書

同胞們！同志們！

光榮燦爛的革命策源地—廣東、於前年十二月十一日、被改組派的走狗—共產黨的工具—張發奎、燒殺擄掠、赤燄彌天、血肉橫飛、俯今思昔、尤有餘痛、

張逆發奎、獸性難馴、復于本年九月間、違抗中央調遣之命、由鄂竄湘、經湘繞桂、士兵受虐而逃亡流離、民衆被刼而轉徙失所、近又勾結破壞五中全會之桂系首領李宗仁白崇禧—及一切反動份子、進窺革命的策源地—廣東、圖演第二幕火化五羊城池的慘劇、此種虐殺士兵的魔王、破壞革命的蟊賊、屠殺民衆的劊子手、眞是罪大惡極、無以復加了、

在這中央討逆期中、武裝同志、須要拼不顧身的努力殺賊、全國民衆須要團結一致的擁護中央、軍民合作與反革命的勢力作最後之决鬥、以完成國民革命的使命、使人類永久和平的生存、因此、我們應該

（1）誓死擁護中央、將張李白黃諸逆、及一切反革命的殘餘勢力、澈底肅清、以期編遣計劃、全部實施、使全國眞正的統一、

（2）協助政府、嚴密的防範反動份子、造謠生事、如有發覺、立即拿辦、以弭搗亂、而遏亂源、

（3）農工兵商學聯合起來、殺盡禍黨禍國禍民衆的改組派及共產黨、並與一切帝國主義者相奮鬥、以完成中國之獨立自由平等、期三民主義之實現、促進世界大同、登人類同享最高幸福、

一八、一二、四。

廣三車已如常開行

連日廣三路客車、因軍隊借用車卡運輸、致該路客貨車或停或開、常有停車情事、惟昨二日該路搭客付貨較爲疎少、查其原因、緣市民因聞是日該路開軍車、停開客貨車所致、查駐紮石圍塘之中央第三師部隊、已於一日晚出發完竣、昨二日記者赴西濠口廣三車駁輪處調查、見沽票處領發賣河口站票、幷據站員稱、是日客貨車如常開駛云、

國際音樂會盛況 紘管幽揚…笙歌雜沓

（專訪）上星期六晚、青年會開國際音樂大會、原定七時半舉行、乃未及七時、即已座無隙地、後至者惟有駐足而觀、傾耳締聽、綜計中西男女來賓、達千數百人、而秩序井然、不聞喧嘩嘈雜、是晚並發給獎品與徵求會員成績最優者、查爲公安局長歐陽惜白、粵海關監督翁靜秋、名西醫黃耀堅、梁心堯、各贈以瓷屏一座、以爲紀念、歐陽局長因事未到、由督察長陶劍秋代收、此外陳主席夫人朱光珍女士、公用局長馮偉、戲劇研究所所長歐陽予倩等亦有赴會、據一般聽衆批評、是晚中西音樂、以李玉葉女士之獨奏鋼琴與陳越君之二胡獨奏絮花柳爲最佳、他如黃就煉君之揚琴、音節清越、惟竹法微嫌畧重、嚴工上君之三絃、指法本佳、奈非聽衆所盡能領畧、齊獻三君之七絃琴、聲線太低、距離稍遠、徒見指動而不聞其音、最爲可惜、他如日本音樂之簫、其聲調不合國人脾胃、不免難博聽衆同情、然集各國雅奏於一堂、不費分文而盡得領畧、亦可謂盛會難再、耳福不淺矣

泰康路發生火警 一日晚京龍行遺火成災

昨一日下午六時二十分、本市五區正署段內、泰康路六十號、京龍電油行、因店伴遺火失慎、發生火燭、燒至八時三十分、火始熄滅、茲將詳情分述于下、

起火原因

查京龍電油店、樓高四層、地下爲京龍電油貨、二三四樓分貫住宅、是日下午五時許、店伴不知如何失慎、焚着廚房板障、店伴即耗、急奔出店外、大呼火警、未幾火光熊熊、延燒存貯電油處、火勢尤烈、旋燒着二樓梯口、故二三四樓及隔鄰六十二號二三四樓住宅、不能出門、均由天台走出、但有老幼七人、走避不及、幸消防隊員衛志泉跑到、由隔鄰六十四號穿墻而過、始將該七口人救出、計開婦人二口、男子一口、女子一口、小童三口、幸未受傷、

施救情形

該店起火時、因火延着電油、故火勢猛烈、瞬即火已通天、一時附近居民、咸相驚恐、尤以左右隣爲狼狽、此時各路消防隊、及長堤慈善救火會等、均紛紛派出大小救火機多架、赴火塲施救、附近坊衆、亦紛紛齊赴協救、直至八時卅分、火始熄滅、惟各路消防隊灌救時、有消防總所消防隊、當塲被傷二名、一傷頭部、一傷手足部、一傷胸部、

保護嚴密

當火警發生時、該管警署據報、立即派出大隊武警、赴火塲四圍把守、嚴密保護、泰康路東邊、永漢十字路口、由五區署武警扼守、不准行人通過、西邊維新十字路口、由六區署武警扼守、憲兵司令部、公安局、亦各派出數十人、前赴火塲保護、

損失約數

查此次火警頗烈、計燒去起火店京龍號地下至四樓全座、左隣五十八號百利行運貨汽車店地下及四樓、被燒去小許、惟二三兩樓中環旅店宿房、被燒二分之一、右隣六十二號藝生店地下至四樓、亦被燒去十分之一、共約損失萬餘元、幸未傷斃人命云、

僞印花專員案 陳貴麟係嘍犯

廣東印花稅局、日前捕獲僞冒印花專員陳鴻一名、經紀前報、現查該犯僞稱罰所銷印花、全係省河印花局專員陳貴麟交其推銷、即蓋印花之僞印、亦係陳貴麟一手經理、於己無涉云云、查陳貴麟前雖充當省河印花局專員、嗣因成績不佳被撤、現已不知去向、故此案非得陳貴麟到案對審、未能了結云

惠愛 大新天台

京戲場 ▲十一月初三日演▼ 京粵女班各種新劇

（日）彩樓配 戲鳳 花田錯 陳宮計 義旗令 （夜）坐樓刺媳 嫦娥奔月 鐵弓緣 遼花 四郎探母

粵戲場 （日）生技寫狀 （夜）…

西濠 大新公司

（日）陰陽扇 …

●十一月初三日演 夔花艷影全女班 仲威試妻 （夜）鐵血情鴛

海珠（大演）十一月十一日 日出頭 新配景寄信佳劇

呆佬拜壽 雙鳳朝陽

海珠位 廂房 （日）七一元五 （夜）七一元五

民樂 1. 暴俄侵略東北的近況 2. 嗚呼臭港內的華人紳士 心田

位置，祇以教育爲一時借徑，這就是沒有一種人生的確實見解，沒有以教育爲高尚的趣味的事業底人生見解所致！

所以從事教育者而對於教育不發生趣味，或以此爲困難的事業，最好是再不可懵然担任下去，因爲社會的事業很多，而且並不是說非担任教育事業的就無限恥辱，那猶何必矛盾地過着這樣不徙心的生活呢？另一方面說，若果有了很有意義的很確定的人生見解，對於職務，教育事業，感覺到無限的快樂與興趣，則這種生活是有意義的生活，是充滿朝氣的生活，卽古語所謂「樂道」也。

二，有益習慣的養成，上面所說，專指精神修養。但我們的行動若沒有規律，若不想法子把我們的活動養成很好的習慣，是很難得到樂業的精神的，一個人的生活，有活動的時候，自然亦有休息的時候。教育者日常的言語行動都佔有地位的，都對於社會有影响的，所以我們應當養成種種的良好習慣，我們不但是以智識教育兒童，還要以行爲教育兒童。否則，時間濫費，生活沒有規則，精神渙散，中心遊移，不但談不到對教育生活有樂業精神與確定人生觀，兒童也受不良的影响。

三，藝術興味的陶冶　我們要養成良好的習慣，最好莫過於養成藝術的興趣。因爲藝術是基於人類情感而是陶冶情感最美妙的方法；他能夠使我們的生活豐富，能夠使我們的社會與人生向着理想的道路走，所以我們應該在專務之外去充分發展他。藝術的範圍甚廣，文學卽是其中之一。若一個人在中學大學的時候喜歡讀文學書，則他對於人生的智識當然豐富一點，對於生活的理想當然高尚一點的。音樂圖畫也是屬於藝術的範圍，學會一種，閒暇之時，藉以適性陶情，是很有益的。不過我們要知道音樂圖畫的修養雖與個人稟賦有關，但人爲可以勝天，我們從休息的時候，從朋友的交際中，從社會的進程裏面，到處都可以得到的；我們有意去學習，是容易成就的。這是我們應該特別注意。

總而言之，教育是重要的事業。教育者的技能除職業的，普通的而外，尙有專門的訓練。至於修養則一要有一貫的人生觀，二要有良好的習慣，三要有藝術的興趣。三者缺一不可，有了這樣的技能與修養自然能夠完成我們的任務的。

今天所講這個題目，是我從事教育以來，橫在心裏的一個問題，並且是時常與我的朋友談論到的。今承教育研究會之約，故此特將個人的意見揭出來與諸位研究，希望諸位指教。

小學實際問題

劉伏叔

破題兒第一聲，我引用邰爽秋先生的幾句話：「教育二字裏，包含了無數的問題；教育的過程，日日在解決問題中。………倘若辦教育的人頭腦中沒有問題盤旋，絕配不上談教育：……」這樣看來，教育的本身既然是包含了許多問題，那末，從事教育的人們，當然要用自己的腦力去實際地找尋良好解決的方法。可是，近來我覺許多從事教育的人們，未免太偏重於理說方面，而對於實際問題好像不大理會的樣子，這是一件很危險的事情！我們須知，在理論上說得怎樣「洋洋灑灑」，有時施之於實際上，簡直是「行不得也哥哥」的。雖然，有教育的理論，才能產生教育的實際；但我想，理論固重，而對於實際也不可忽畧的。閒話休題，言歸正傳；卻說現在有兩個小學實際問題：(一)怎樣懸掛標語？(二)怎樣陳列成績？茲把兩問題加以討論吧。

一、怎樣懸掛標語

許多從事小學敎育的人們，簡直不懂標語的功用在那裏，他們見了別校掛上幾張標語，便仿效地掛上幾張來裝裝門面。間有些學校裏面懸掛着很多標語，表面上確是很好看的，但細察起來，就令人吃驚了；他們老是寫着那甚麽「他山之石，可以供玉」，「近朱者赤，近墨者黑」，的先人名言；在他們以爲可以令兒童觸目驚心，用心是未可非議的。可是，我們對牛彈琴，究竟牛能懂得我們的音樂嗎？記得趙軼塵先生說過：

「標語差不多每校都有的。掛的標語都很美觀，有的帶着黨化的意味，所以在表面上非常的好。但仔細研究起來都，都犯着深，雜，多三個毛病。深是太抽象；像民生化……一類的標語實在太難使兒童明白了解。雜則迷亂兒童的腦筋；多則減少刺激的力量。要曉得標語不僅是一種裝飾品，其最大功用在激起兒童的良好反應。……」

這樣，我們應該設法去利用標語來激起兒童的良好反應。現把我個人的意見寫在下面，來就正留心敎育的人們吧！

1.要整齊化　我們若把標語東掛一張，西掛一張，雜雜亂亂的，五

三

四

花八門的亂掛一塲，這簡直是「一場糊塗」，沒有什麽意思。我們必當把標語整整齊齊的掛在校內當衆的地方，使兒童時時可以看到。

2.要美術化　愛美的觀念，是人人都有的。我們在要標語旁邊加上美麗的花草，或鳥獸，人物的圖畫，來引起兒童的注意和愛好。

3.要兒童化　就是標語的文字要顯淺，使兒童容易了解；要切實，使適合於兒童的口味；要驚惕，使容易激起兒童的反應。

4.不要掛得太多，　許多學校却把標語密密地掛着，像祠堂裏面的「神主牌」一樣，在他們以爲很能惹起兒童的注意；其實，適得其反的。要曉得標語是貴精不貴多的，請從事小學敎育的人，特別注注意這一點。

5.不要掛得太高　許多小學都是不注意到這一點，常常把標語掛到丈餘多高。我們須知兒童身材短少，若把標語掛得太高，往往是令兒童看不見的；終使看見了，也難爲了他們那雙少眼睛！所以我們懸掛標語，是拿兒童的身長來做標準。

5.要時時變換　常常看見許多小學周年累月的掛着那些標語，這是很不對的。我們若根據心理學來說—刺激慣了，是不能發生甚麽的反應。那末，我們就應把標語時時變換，(一月或半月)來激起兒童新的良好的反應。

二，怎樣陳列成績

成績的陳列問題，許多人都不大注意。常見他們把各種的成績，亂堆在幾個玻璃櫃裏就算了；間有稍爲注意一點，就另外設備一所成績陳列室；可是，有許多佈置得簡直不知所謂，把國文的成績和金工的成績放在一起者有之，把刺繡的成績和泥工的成績混在一起者亦有之，弄到好像一間雜貨店一樣，這是大大不對的。我以爲最好先把各項成績分類，然後分別安置；國文，算術，書法的成績，安置在校內當衆的地方；(如佈告處附近)泥工，金工，木工，竹工……的成績，要整整齊齊的，一項一項的，安置在成績箱裏，至紙花工和圖畫的成績，最好是利用牠來裝飾教室；但許多從事小學敎育的人們，都沒有注意到這一點，他們老是把紙花的成績，一束一束堆在一起，讓塵埃來佈滿，這是何等可惜的一回事！我們要曉得，若把圖畫和紙花工的成績來裝飾教室，是可以令兒童發生競爭的向上的心；因他們裝飾得教室好醜，全視他們班裏的成績如何；這樣，各班相形之下，就無形中給以很大的鼓勵了。

上面兩個問題，貓貓虎虎算是說完了，我想，不妥當的地方，自然很多，還望留心敎育的人們加以詳細的切實的討論吧。

下次有暇，也許再來討論旁的小學實際問題。

十八年總理誕辰前一日寫於中大。

從中學生之好鬧風潮談到青年的敎育

王荃儒

大概說來學潮已成過去的問題了，所以很少人去注意；但學潮之出現，不能說是絕對沒有。像本年五六月間報載廣東某省立中學學生挾武器以制其校長，馴至無人敢任，曾由該縣縣長兼任，以武力上台；最近又有省立十一中學學生反對考試，全體罷課的風潮。此外大小風潮，不一而足；而每一風潮之起，學校學生曾蒙極大之損失，尤以學生爲利害。我們從事敎育的人，豈能令其自生自滅，置之不聞不問？此爲我提出這問題來討論之一大原因。

本篇的目的在從青年的生理心理兩方面研究中學生之好鬧風潮及今後青年的敎育的方針，以期根本消弭學校的風潮。故本篇所討論的範圍，是專就中學校學生及學潮而言，小學及專門以上的學校，暫不涉及。

我們知道中學生是特別好鬧風潮的，所以中學校的風潮特別的多。據常道直先生的統計：民國十一年度的學校風潮，共有一百零六起，其中小學共十一起，占全數百分之十有奇，大學及專門學校則有二十四起，占全數百分之廿二零；中學則有七十一起之多，占全數百分之六十六有奇。分配之校數有一百校，亦以中學校占最多數，占全數百分之六十六。觀此則中學校風潮之起數校數，均占全風潮數校數之過半數。此後雖沒有統計，但在常態之下，自然亦以中學校風潮爲最多；因爲小學生容易被欺詐，被壓迫，而行爲性格，亦無中學生的血氣旺盛，易受衝動；至大學及專門學校學生，則生理心理已趨安定，比較老誠持重，做事較有把握，不易爲暗示及衝動所左右；惟中學生則不然。故中學風潮，比較獨多。因此我們所討論的範圍，最好是以中學校爲限。　(未完)

ABC叢書

國內著名專門學者分任編輯　現代唯一的新智識寶庫

百種成功紀念

特別廉價

贈送書架

各學校各圖書館各黨政機關各敎育團體等都可享此權利

平裝一百本—定價五十元　廉價只售三十二元並贈書架一座

精裝一百本—定價六十元　廉價只售洋四十元並贈書架一座

廉價以千部爲額國曆十八年前現款購買爲限未屆年終而千部之額已滿該項優待辦法亦卽截止

購買從速爲佳

該項優待辦法以本爲單位卽不論購買五十種六十種或竟十餘種只須滿一百本一律優待外埠函購平裝本百冊連書架掛號寄費二元一角精裝本百冊連書架掛號寄費二元五角

世界書局謹啟

(康19)

最新出版

中華書局發行

辛亥革命與列強態度　一冊　定價大洋　三角五分

三國干涉還遼秘聞　一冊　定價大洋　一元五角

實用英漢漢英辭典　一冊　定價大洋　二元

兒童心理學　一冊　定價大洋　一元五角

攝影初步　一冊　定價大洋　一元五角

民智書局

最新出版

譯著四種

英國社會主義史　喬治般生著　湯浩譯　定價五角

本書係將英國十九世紀以來各派社會主義之理論及運動，均有作系統的歷史的敍述，自奧文以下各派社會主義之歷史，均有詳明的論述，其中尤以職工組合運動，憲章運動，費邊社，獨立勞工黨之歷史及組織，說明最詳。此外關於馬克斯主義與英國社會黨之因緣，著者且專有一章論及，使讀者閱此書後，可以對於英國社會主義史，有明白的認識。譯筆流暢，尤屬難得。

中世歐洲經濟史　日本瀧本誠一著　徐天一譯　定價大洋五角　立法院編譯處出版

近代歐洲產業發展，全係由中古產業狀況蛻變而來，故吾人研究近代歐洲經濟史之前，當先研究中古歐洲經濟史。本書著者根據其研究所得意見，對於中古時代之產業狀況，與各種產業組合，各種源流，有詳細的敍述，而在中古封建制度之下之各國經濟狀況，尤有扼要的說明，誠爲研究經濟學者必備之書。

饑荒的中國　美國馬羅立原著　吳鵬飛譯　定價大洋五角

作者是久居中土的美國人，本書對于我國饑荒問題，作詳細的討論。其中將我國饑荒的原因，分爲經濟的，政治的，社會的，四種。而作者所貢獻給我們的救治方法，也分爲四種。本書所持意見，雖仍不免主觀的成分，但對于本問題之剖解與詳盡，與材料之豐富，實爲國人欲解決目前饑荒問題之重要的參攷。

帝國主義對華的三大侵畧　吳君如著　定價大洋五角

帝國主義在中國，已有深厚的勢力，吳君特將侵畧分爲政治的，經濟的，文化的，三大綱目。每種有詳細的解剖，且佐以豐富的統計，資料，使讀者讀了本書後，對于帝國主義在我國的真面目，可以完全認識清楚，實爲目前國人必讀之書。

現代教育半月刊

中大教育研究會

11

教育者的技能與修養

（陳禮江講　李育蕃記）

諸位同學：今天教育研究會叫兄弟來說幾句話，非常快慰。剛才承主席及莊主任過份的嘉許，很是慚愧。因為自家的學問不豐富，經驗亦甚淺薄，故此覺得很是慚愧的。

今天講的題目是：「教育者的技能與修養」這是多麼重要的題目，元是對於教育有趣味，想以教育事業為終身者皆應明白的，所以我提出來和大家研究。

「教育者」與「教育家」不同。教育家必須有很深入的研究而在教育學理上為一種權威。至於教育者則凡是從事教育的，無論直接間接都可稱為教育者。比方教育者，卽從事教育行政者亦都是教育者。

教育者做的是人類的重要事業，他的地位我們從二方面看來與人類是非常有關係的。

人類的歷史，由上古而中古而近世，一代代的過去。現在我們在生命歷程所旅行的，不過是歷史中的一段罷了。但這一段是不能離開歷史，歷史亦不能離開這一段的。所以從時代看來我們是繼往開來，佔歷史上重要的位置的，若教育者一旦沒有了，歷史上這一段缺乏了，你想損失如何的大？必定是前後不能接頭的。所以我們要重視我們在歷史上的地位。

再從社會方面講，教育者是社會的份子，社會組織的一部分，——最重要的部分。社會卽是教育者與其他部分結合成的。教育者與其他份子關係非常複什，社會如果沒有教育者，是變態的，是不能存在的；有教育者在社會中，社會組織是完全的，是有生命的，是進步的。

從上面看來縱的方面教育者是繼往開來，橫的方面教育者是社會的生命，如此可以見得教育者的地位之重要了。

教育者在歷史上和社會上佔了這樣重要的地位，那末，我們教育者應有如何的預備以盡我們的任務，然後才能去發揚光大我們的地位，不虛度此一生？因為教育者地位非常緊要，所以他的任務亦特別重大，他的成敗，不但影響整個的現社會，並且關係未來社會的運命。故我以為我們的任務有兩種：一種是關於職業方面，一種是關於公民方面。茲分述之：

一，職業方面的任務，社會的組織有很多部分，教育是一重要的部分；他有他特殊的地位，故有他特殊的任務。特殊的的任務有三：

1.教育兒童或未成熟者　未成熟是包含生理心理二方面。身體上發達未完全固然是未成熟，而智識之不足，技能之缺乏，也是未成熟的。所以教育者的使命，是教育心理上生理上未成熟的使他成熟。社會有新陳代謝的作用。新陳代謝卽是舊的份子不斷的消滅，新的份子不斷的補進。所以教育的使命亦卽是教育兒童適合社會的環境以完成社會新陳代謝的作用。

2.社會的改進　有些人以為我們的任務是教育，那末使未成熟的份子變為成熟的份子，就是盡教育的能事了。其實，教育不只是培養未成熟的份子使為成熟的份子而已，他還要負荷起改進社會的責任。比方：我教小學，中學，或幼稚園，自然我希望學生能適應社會，但同時亦希望他能夠站在現社會的前面的。這是什麼緣故？就是因為我們現在的社會並不是理想是社會，是個過渡的社會，質言之，我們的願望不是以現實為滿足的；——尤是我們中國的社會，亂七八糟，較之理想社會，不啻天壤之別，故此十分需要改進。

以前的教育家如盧梭等對於教育的改造事業，各方面都有所努力，但沒有整個的對社會方面下功夫。現在我們覺得整個的社會是需要改造的，所以我們教育者應負担這一個任務，——使現在的社會從缺陷的不滿意的漸進於完全的理想的。如果我們只求適應社會，不問好歹，那就糟了。

3.文化的傳遞　只顧現在而沒有遠大的眼光是不會進步的，是不能把現在弄好的。我們建造一條道路，最少要有二三十年的準備才是正理。文化如鐵路一樣，是應該更有遠大的眼光。人類是綿延的，文化是繼續的，但這傳遞文化，使人類綿延不斷的大責任是屬于何人呢？就是我們教育者。所以我們教育者，若以人類之進化，民族之發展，對於現在，是不能表示滿意的，就應該本創造的精神去發揚光大，使文化能一代一代更豐富的傳遞下去。反之，如果我們不能將文化發揚光大傳遞下去，人類將必因我們而受損失，則我們不但對不住古人和將來的世代，且對於我們的地位亦有愧！

教育兒童，改進社會，傳遞文化是我們教育者職業上特殊的任務。但關於公民方面的任務怎樣呢？

二公民的方面任務。公民的任務有二方面：一是屬於個人方面的。為個人衛生，守法，好習慣等。一是屬於社會方面的。如造一個改良家長，會員，及公民等，這是社會上無論何人都應有的一般的任務，教育者自然一樣不能例外。現在我們來教育者的預備了。

教育者以他這樣重要的地位，要盡他這些的任務，應當如何的準備以完成他的責任呢？據我看來可分兩種：一是技能。一是修養。

技能方面，又再分下列三點：

1.普通智識　很多人以為我是從事教育者對於教學的方法，課程的內容……能夠明白就得了，所以對於社會上其他的事情北方土地登記之數，他們是一概不理的。這樣的現象可以說是變態的現象。因為他除了從事教育之外，他要做個人，做個普通的人；既要做個普通的人，那麼普通的智識當然不能不俱備的了。有的專門學問研究得很深的人，但是他日常的行動好像一個神經病者一樣，這無他故，就是因為缺乏普通的智識不顧普通的事體也。現在專門研究的人，頗有此種傾向，這是錯誤的。

所以，反過來說，我們教育者該應有一些衛生的法律的經濟的普通智識與能力，才可以說是社會上的公民，才可以說是一個真正的教育者。不然，比方現在的三民主義，這是人人所應該曉得的，今有一負担教育事業者，全不知道是什麼一回事；那他這樣只顧個人，不顧社會的做人方法，那裏配稱為教育者。

說到這裏，我覺得無論高中師範生或大學生，不管個人興趣與否，對於此做人的根本的普通的智識，是應該給他計劃的。此一點請諸位注意！

2.專門智識　凡是一種職業，必有一種專門的智識。比方我們欲做物理數學，而對於物理數學沒有一些專門的研究，我們欲做生意，而缺乏一些商業的智識，那一定沒有成績的。所以，專門的智識很是重要。我在江西時候，有些學教育的人，向我要事情做；我問他要做甚麼事，他們總以為做局長或校長好，至於教功課就不行了。這樣子，學教育的人，如全無擔任功課的智識與能力，我以為是不好的。所以，我要向諸位獻議：教育者是不可太專門研究教育的方法的，對於以方法來運用實在材料也要有高深研究才行。

3.教育職業技能的訓練　技能最要緊是「精」。比方教數學一方面固然要有數門的專門智識，但亦要有教學的方法，教學的技能，才有效果。不然，斷斷定不是完全失敗，就是沒有顯著的成績，我有一位朋友在中學教物理，他不信甚麼叫做課程的內容，不相信甚麼是教學的方法，所以無論他在講台上得說唇焦舌敝，學生只是不懂，後來，我告訴他教物理應該在實驗室，並應該用甚麼課本，結果成效大著，他覺完全相信我的話了。這可覺得教育技能之訓練是重要的呵！

總上言之，教育者應該有三種的技能或預備，一是普通智識，二是專門智識，三是教育職業特殊的技能，假如三者不能俱備，恐怕很難做個成功的教育者罷！

現在我們繼續來討論教育者應有的修養：

一，人生見解的確定　無論從事什麼職務的人，都應有一種人生確實的見解。教育的生活是最苦最難的生活，所以，從事於此種清苦繁難生活的人，如沒一種一貫的確實人生觀，是容易灰心喪志的。很多人雖然對於教育很有高深的研究，卒致改業他就；很多人在政治未找到相當

一、教育者的技能與修養……陳禮江講　李育蕃記
二、小學實際問題……劉伏叔
三、從中學生之好鬧風潮談到青年的教育……王埜儒

中等以上學生必備

研究經濟學的唯一巨著

中國近代經濟發展史

・侯厚培著　道林紙印・
・一大厚冊實洋一元・

內容

本書根據學理和事實的結構把中國近代經濟的樞紐和趨勢・分別敍述・精詳完美・為經濟書中所僅見・在現時不平等條約束縛下・工商業的進展・處處落後・要解決這個難題・那就非明瞭經濟的大勢不可・本書所負的使命・是欲使全國民衆對於經濟的改良・進展・抱着絕大的研究興趣和促進決心・而加以重要的注意・附調查統計各表・極精確

要目

（一）人口之變遷……共四節
（二）農業之情形……共四節
（三）機械工業之進步……共七節
（四）貨幣制度之改良……共六節
（五）近代銀行之制度……共四節
（六）國際貿易之發展……共七節
（七）近代交通之進步……共四節
（八）中國近代之勞動運動……共五節

上海大東書局發行

分局廣州雙門底

11—外

共和書局經理

工業學校

教科及參考書

新學制

高級工業教科書

工廠設備　方漢城　六角
實用工業衛生學　程瀚章　一元二角
工業簿記　陳家瓚　五角
無線電工程概要　陳章　七角
市政工程學　凌鴻勛　八角
鐵路工程學　凌鴻勛　八角
車牀木工　郭元梁　二角
材料強弱學　徐守楨　四角
陶瓷學　何應樞　六角
實驗電報學　曾清鑑　六角
汽車學　夔元嗣　七角
冶鐵學　唐吉傑　八角
染色學綱要　李文　六角

▲工業概論
工業政策……二冊四元
英文工業管理法……四元
科學的工廠管理法……三角
現代工業叢談……七角
工業常識……七角
世界各國之糖業……一元二角
中國實業要論……五角五分
中國鑛產……二元五角
中國之紡織業及其出品……一元二角

▲工程學
河道工程學……一元二角

▲製造工業
無機化學工業……三元
工業化學實驗法……三元
化學工藝寶鑑……一元五角
工業藥品大全……二元四角
工藝製造法……一元八角
香粧品製造大全……二元四角
日用工藝品製造法……五角
最新化裝品製造法……六角
冶金學……二元八角
鐵冶金學……九角
簡易理化器械製作及實驗法……七角

實驗無線電話收音機製造法……四角
動物標本製作新法……九角
染色學……二元
照相學……一元四角
造紙概論……一角

▲運輸學
現代鐵路叢談……八角
支配鐵路貨車概要……四角
汽車運輸學……八角

▲機械學
機械學……六角五分
機械學習題解答……二角
工業化學機械……二元四角

▲機械畫
應用用器畫教科書（一）幾何畫（二）機械畫……每冊五角
機械圖畫法……七角
畫法幾何學……五角五分

▲發動機
蒸汽機……九角
內燃機關……二角五分
發電機電動機構造法……五角五分

商務印書館出版

學校必備的樂器

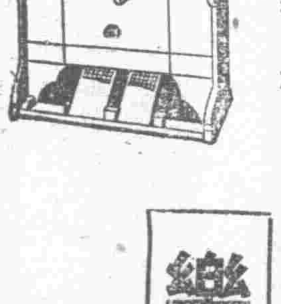

孔雀牌風琴　樂府牌風琴

孔雀牌風琴有箱式、檯式、粧台式、裝鏡平頂及牌樓式、客廳用各種。製造精巧，美觀耐用。聲寶音鍵，均選用最上品，清朗和諧，異常悅耳。樂府牌風琴計分書架式、寫字檯式、手提箱式及演講檯式四種，均極美觀，簧鍵亦佳。

內地購運　免予重徵

孔雀牌樂府牌大小風琴、業奉　財政部批令，准予先行按照機製洋式貨物稅辦法辦理，於運銷內地時，由經過第一關局分別徵收正稅及附稅各一道，沿途免予重徵，於運銷外洋時，免納一切稅釐。

另售軍笛、步號、銅鼓、口琴、手拉風琴、各種樂器

商務印書館啟

黨政要書

吳稚暉言行錄
是書為吳先生生平思想最高超的道德文章。辭句雅俗，最易感人，洵當代不易多觀之文字也。全書厚冊定價一元

戴季陶言行錄
是書為戴先生最愛的言論。自民初鼓吹推翻帝制，宣傳革命主義，文筆犀利絕倫。使讀者不忍釋卷。全一冊定價一元

黨國偉人演說錄
是書搜集國府革命卅餘人的講演，皆關於黨的主義和精神之至理名言。使讀者拍案驚絕。全書二冊一元六角

中外名人演說錄
是書為民八以至于今之中外名人的說辭，均係研究教育實業哲學美術種種文字。莫不雅馴可誦。全二冊價一元

▲白話文百日通　全書四冊定價三角
▲白話論說文範　全書四冊定價四角
▲簡易學生字典　全書一冊定價三角
▲男女白話信　甲種一冊定價八角
▲男女交際全書　甲種一冊一元六角
▲訓政與村市　全書一冊定價四角
▲教育實施法　全書一冊定價五角
▲民法總則　全書一冊定價二角

以上各書照碼減售六折如遇郵寄費畧加

廣州市永漢北　廣益書局啟

裁厘加稅
商人請減絲稅

裁厘加稅、爲政府決定方針、但一般商人、對此抱一種顧慮、惟總商會絲業研究所函送比較表、查表列稅率、較厘稅舊額反增、特呈請省府、懇令財廳核減、以恤商困、省府查本案前據該絲業研究所呈請到府、經將原呈及表、抄發財政廳核議在案、應候廳復、再行核奪、又省佛條絲烟行、因稅率增加、又呈請財廳援例裁厘、以恤商艱、財廳查各行厘費、在未實行裁厘時、仍照舊征收、所請裁撤該行厘金、未便照准云、

女聯會
會員之劇增

中華女界聯合會廣東總會、原有分會六個、合計會員三千餘人、前以整理期間、停止工作、一般婦女界欲加入該會者、均未能如願以償、現該會奉到中央保留明令、日昨通令分會回復工作、且連日舉行各種大會、如歡迎伍智梅、及策劃演劇籌款等事、均爲一般婦女界所聞悉、於是急欲入會者、乃進關到會、紛紛請求填表加入、以至擠擁非常、查該會會員名冊編號、向用中華女界聯合會等字、挨次編列、日昨以會員劇增之故、已將最後之會字編滿、今後如何編法、俟今日下午執委會常會決定、並商權容納新增會員辦法云、

市政府令發漁會法
▲令所屬一體遵照

市政府奉行政院頒到漁會法、昨即轉發所屬一體知照、其令文云、「爲令飭事、現奉行政院訓令第四〇一八號開、現奉國民政府第一一〇〇號訓令開、爲令知事、查漁會法業經製定明令公佈、除施行日期另以命令定之并分令外、合行抄發原條文令仰知照、并轉飭所屬一體知照此令、等因、計抄發漁會法一份、奉此、除分令外、合行抄發原條文令仰知照、并轉飭所屬一體知照此令、計抄發漁會法一份、等因、奉此、除分令外、合行抄發原條文令仰知照、并飭屬知照此令、」

市婦協籌委會召各區委四次會議
報告各區分會成立日期

市婦女協會籌備委員會、於(三十)日召集各區籌備專員開四次會議、出席者鍾慧霞、張佩英、嚴靜宜、李錦龍、蔣仲箎、潘建、招勵英、張桂英、朱浩明、蘇淡生、梁潔芳、謝彭國成、區寶群、董愛文、鄭荷秋、鄭淑衛、招海棠、鄭淑雯、鄧曼紅、林韻嫻、主席鍾慧霞、紀錄彭國成、行禮如儀、(甲)報告事項、(1)主席報告上次議決案及宣佈開會情形、(2)鍾同志報告前次議定每區分會補助費用十元、現因經費不敷臨時變更每區補助五元、鍾毫三元、紙幣二元、(3)鍾同志報告發給各會員會証字號名稱規定以「廣州市婦女協會」七字、每字號以一百號爲標準、至於總字號由組織科分配發給各區分會、但須發會証期間、以下星期一日(二日)上截、請各區籌備專員從速到會領取、逾期不候、(4)蘇同志報告十一區一分會定于本月三日在河南潔芳分校成立、二區分會定於本月四日在始平學校成立、三區分會定於本月五日在河南龍溪首約禮陶學校成立、四區三分會定於本月八日在四區黨部成立、五區一分會定於本月七日在女權總會成立、七區一分會、定於本月八日在七區黨部成立、七區三分會定於本月三日在七區黨部成立、入區三分會定於本月四日成立、九區三分會定於本月六日成立、十二區一分會定於本月二日成立、二分會定於本月二日十二時成立、三分會定於本月二日成立、以上各分會屆期成立、請派專員出席參加、(乙)討論事項、(1)各區籌備專員提議、各區分會及區協會成立、可否由本會派員指導、議決應派員指導、及監視選舉、但各分會成立、須選幹事三人、內選一人爲總幹事、如每分會有會員三十人以上者、須選代表二人、三十人以下者、須選代表一人、區協會成立選舉委員時、由本會函請市黨部派員會同本會職員前往監視選舉、

汽車逾額罰則
市府特再修訂

本市汽車逾額載客、業有專章處罰、現市當局爲慎重市民生命、以免危險起見、特將此項罰則修訂、俾各司機及公司均有責任、知有儆惕、查其修訂罰則、甚爲嚴厲、(一)凡汽車搭客逾額一名者、處以五元之罰金、逾額二名者處以十元之罰金、餘類推、(二)凡同一牌號汽車、逾額載客、如一月內犯至一十五次以上者、除照上項分別處罰外、另酌量情節輕重、得將司機及售票人停止一星期或一月之執業、或將司機人駕駛執照取銷、(三)凡同一公司汽車、逾額載客、如一月內犯至二十次以上者、除照一二等項分別處罰外、並將該公司承案撤銷、另招商承辦、以示懲戒、(四)如搭客汽車、有逾額搭客時、無論何人、均得告發、即以所得之罰金五成充賞、(五)本修訂罰則、經市政委員會議決後、公布施行、(六)本修訂罰則、所稱次數及期間應自施行之日起算、(七)未修訂罰則、所稱以上以下者、俱連本數計算、

西濠口大馬路
西堤影戲院
國曆十一月卅至十二月三日
武俠奇情巨片
王氏三雄
大中華百合公司新出品
王元龍湯天繡主演
下期放映
哀感頑艷警世巨片
人獸關頭
王元龍湯天繡張美玉主演
大中華百合破天荒鉅製

自動電話一二九二五號
中國戲園
國曆十二月一日至三日放映
武俠偵探奇情巨片
誰是盜
(又名蒙面客)
湯天繡王徵信主演
下期放影
武俠冒險關東巨片
前集 關東大俠
精武明星查瑞龍鄔麗珠主演

西濠口二馬路
中華影戲院
國曆十二月一日至三日放映
巴利蒙崇俠復仇巨片
荒山孝俠
李察雅倫極峯傑作
准六日起映
佐治費哥羅夫
拚命博來的驚險諧片
加開快車
下期放映 賽馬大王

下九甫路
新國民畫院
十一月卅至十二月三日映
張惠民與素馨合演
大盜草上飛
下期四日至七日放映
世界最偉大西方武俠影劇
威廉杯積何甸麥當路
三大精武明星合演
邊防三傑

永漢路
永漢畫院
國曆十二月三日至四日放映
豔麗驚險言情佳片
十載相思
李堅主譜請領下思滋
門尼演君來署相的味
下期十二月五日至六日映
武俠豪爽刺戟巨片
大俠黎飛達
由文武大明星奇利谷巴威廉保和爾及脫馬陶德等主演生色不少

中央公園前
明星戲院
夏曆十月三十至初三映
名滿全球滑稽大王
「差利」傑作
痴心蕩婦
全部五千餘尺 內有中文字幕
下期放映國片
黑狼大盜

自動電話一二九二四號
中山戲園
國曆十二月二日至四日放映
空前革命戰鬥巨片
北伐大戰史
步兵衝鋒•馬兵包抄•炮兵放炮•地雷炸發•飛機鬥於空中•兵艦戰於海面•疆塲血戰的寫真•北伐成功的信史•
下期放映
武俠滑稽巨片
綠林叛徒
查瑞龍梁賽珍主演

西關十一甫馬路
模範戲院
國曆十二月三日至四日放映
男明星威林軒士大傑作
春情熱
女明星羅哥鍾福合演
國曆十二月五日至七日映
海軍幸運
英國海軍事秘史巨片

西關十八甫路
一新畫院
國曆十二月一日至三日放映
偉大歐戰寫情名家傑作
情鴛仇敵
女角明星呂倫居絲傑作
預告不日重映
大軍啓行

永漢南電話一一三一七
南關戲院
國曆十二月三日至四日放映
大明星李察迪士主演
戰後情波
預告下期放映
大明星李門那化路主演
有情人
女明星亞麗絲多梨主演

長堤海珠公園前
明珠影戲院
國曆十二月三日至四日映
女明星瑪馬綠拉傑作
空中樓閣
大明星郎陳利主演
下期十二月五日至七日映
著名藝術問題性愛名畫
男女與罪惡
大明星約翰基爾拔主演

經濟新聞

當局注意維持火柴業
決定通行厘稅各廠嚴防偷運
擬咨財政特派員令海關協緝

本省土造火柴、近年慘受瑞典瑞中火柴公司及日本大同公司火柴之壓迫、各廠困苦異常、當經該行將困苦情形、呈請省政府設法維持、嗣蒙核准將各火柴廠請領製造火柴之爆烈品白藥特許證及赤燐鋪片護照等照費豁免、每護照一張、減收照費二元、乃稍有生機、惟近日因船來廉價火柴充斥市面、致土造火柴滯銷更甚、而本省火柴廠之生命、大有危在且夕之勢、現火柴行商業公會據調查所得、查得省港澳及上海輪船抵省時有瞞騙稅厘偷運入口之舶來火柴、蓋粵省毘連港澳交通便利、朝發夕至、故輪船抵步、輪船水手及水客人等、即僞作搭客、手挽舶來火柴、每次四五十包、或用新聞報紙包裹、或用蔴包布袋裝載、或由輪傍拋下小艇、以掩關卡厘廠稽查耳目、瞞騙稅厘、偷走入市、此種偷運、調查香港火柴店每日約有一百大箱之多、運入廣州市及各處上岸後、即攜往市內兜售、而收買者復改用竹笠裝備、假冒土貨、運往各地、瞞騙厘金、此種行爲、國貨固受影響、而稅收亦因而減少、舉凡與港澳交通之地、其偷運亦同、聞火柴行商業公會經將查得之偷運情形、呈報省政府、請令各關卡嚴密查緝、以維國貨、又該會以日本火柴有冒稱江門系關地方遂昌火柴廠製造之利民嘜、及鹽埗民生火柴廠之雙瓢嘜兩種、因又請如查有由港澳入口者、一併查緝、省政府對此案、已令財政建設兩廳會同酌核辦理、該兩廳互商之後、決定通行厘稅各廠轉飭稽查、對於此項之偷運入口火柴、嚴密截緝、而建廳爲辦事縝密起見、并擬咨請廣東財政特派員公署轉行各海關、一體協作查緝、以杜偷運、聞已將該辦法函商財廳、如邀同意、即由財廳主稿、分別會章辦理云、(建設)

省港米價續跌之喜訊

前因洋米來源稀少、影响內地米價騰貴、各情屢誌前報、茲省前日有暹羅船二艘、東京船二艘、新南洲船一艘、仰光船一艘、滿載米石、運到香港、同時復有內船已在暹載米開行、米源驟增、米價遂跌、昨日港方米價、暹米每包已跌四毫、安米每包跌二毫左右、省方米價、受此影响、一時遂有急轉直下之勢、此誠一般平民之喜訊也、

淡雲消散之東欄穀市

(專訪)自西北江交通阻滯、穀米來源短絀、且連日穀價跌落三四毫之多、刻下東西各地土穀有些少續到、故買客多趨向於東欄一途、因此市勢比前略旺、淡雲消散、穀價隨轉定睇云、茲將昨日東欄各種穀價錄下、計安蘇赤谷六元一五、白更谷六元三八、增城齊眉谷七元一三、雪赤谷六元三四、水田雪谷六元五八、園田雪穀六元八四、東莞齊眉谷七元三二、糯什谷六元八六、(純)

昨日庫券公債略見回堅

(專訪)連日市面、各種庫券及公債、因時局影响、連跌低下、現中央大軍已經到粵、市面人心、更趨安穩、故昨日市情、頓見增漲、茲將昨日市價列後、五月份庫券入八五、出九二、六月入八三、出九〇、七月入八一、出八八、八月入七九、出八七、八厘金庫券入八四、出四七、一二次公債入三三、出三五、三次入二四、出三七、金融公債入三二、出三四、海珠入三三、出二七、善後入八二、出八五、(儒)

蠶繭附加稅有豁免消息

本省豁免蠶繭厘稅一節、經於去月廿二日公佈、定明年一月一日起停止征收、至關於蠶繭附加稅、現聞財廳亦擬一概豁免征收、以輕商人負担、經由該廳議定呈請省府察核、大約不日便可核准分飭各縣知照云、

粵絲改良後
外銷日暢達

吾粵蠶絲、質地優厚、爲世界各國承認之關有特產、邇來本市絲業界、爲徹底改善、悉心研究、對於改良蠶桑辦法、日益求新、故近日所產出之新式絲經、與前之守舊方法、有一日千里之勢、刻下運銷國外、已能與日本之所謂模範絲者互相頡頏、且售價又較日絲爲廉、銷途頓增暢達、昨據上海絲業歸客談、謂近月粵產新絲經、在滬需要極殷、不特歐美各國樂於進辦、即日本絲織商採辦粵絲經、運日以作織造絹綢等類者、頗甚冗繁、且是歲日繭屢告歉收、日絲出產銳減、故自六月迄今、每月粵絲輸日之數、已由六百餘包、(每包百二十磅)而運增至一千五百餘包云、似此情形、已有樂觀可道、苟能長此策勵、精益求精、吾國絲業前途、庶可佔回原有地位矣、

江門中紙市價漲至七成

自中央紙宜告停止兌現後、中紙在江門之早晚盤約跌至四五成之間、近來一般商民、以政府已委林天吉爲中行行長、復因大局日趨穩固、於是一般稍有資產者、莫不紛紛收買蓄存、故日來江市中紙市價、已漲至七成云、(民聲)

陳村新穀湧來價格驟跌

(專訪)昨二日接陳村快信稱、連日各地新穀湧到、現仍源源不絕、大有供過於求之勢、客幫睹此形勢、更爲徘徊不進、市勢因而驟淡、兩日來各種穀價、覺關低跌錢餘、看後市情仍有傾卸之趨勢云、茲將陳村各種穀價錄下、上雪谷五兩一五至五兩一八、中貨五兩零九至五兩一二、粗次貨五兩零四至五兩零入、新總谷上貨五兩四四至五兩七、中貨五兩四、水雪谷四兩九七至五兩、粗次貨四兩九、雪赤谷四兩七至四九、(純)

生仁來豐價又轉順

(專訪)近兩日間、連船輸來生仁有入九百包之多、市勢頓覺疲滯、蓋因買客非急於需貨掃油、頗呈觀望之態、且聞稅途仍多積劉、買家更爲趦趄不前、且匯水轉順、因此來途辦家憧價略鬆、道料倘有退而無進也、茲將昨日各種生仁價目錄下、新風船仁十兩零五五、中貨十兩零五、新汝口仁十兩零三八、中貨十兩零一五、新鄉縣仁十兩零二四、舊河南仁九兩九一、舊山東仁九兩九四、饒縣仁十兩零二八、大路仁十兩零一六、新濟南仁十兩零二、新齊東仁十兩零二八、徐州仁十兩零二六、大連仁十兩零二五、青口仁十兩零四二、威海仁十兩零四五、大連珠豆十兩零五五、火車仁十兩零二六、營州仁十兩零四二、(純)

搭繳市庫券仍計三成

市財政局昨發出佈告云、照得本市十二月分市庫收入搭收市庫券標準價格、擬仍暫照上月分所規定券面每元以三成計算辦理、凡本年十二月一日起、來局繳納稅捐有規定應搭市庫券者、須遵照規定之標準價格計算、毋稍違抗云、

北江冬菇可望豐收

北江冬菇、早已馳名粵省、昨晤仁化客商談及、今年天氣不佳、冬菇收成、本已無望、幸而日前忽降甘霖、將來或有豐收之望云、

最近葵扇出口數目之驚人

葵扇一物、爲粵省特產、運銷國內外各處者、爲數極鉅、照理此等葵扇、原爲暑天之用、不謂現在已屆冬令、而出口之額、仍源源不絕、查去月廿三廿四廿五廿六等日、由廣州出口、運往上海、宜昌、長沙、九江、漢口、香港各埠者、共達六十二萬三千六百三十四把、其數之鉅、誠出人意外也、

北海商業冷淡之原因

自我國今春關稅增徵後、吾粵內地商業、凡可以對外直接貿易者、不無增加、惟北海則反形冷淡、商業經營、較去年僅得三分之一、此中原因、據當地商人言、商業冷落主因、殆由廣州灣現時仍爲法國租借地、貨物入口、向不課稅、且華境地名赤坎一帶、向不設立洋關、以稽查貨品入境、按章逐一征稅、僅設常關於華洋交界區境、以爲徵收、但常關徵稅手續、向來寬綽、與洋關之截查貨品、無論大小、必須逐一按照釐金章程、收繳者精細不同、但因手續繁瑣、且更可以情面而出、故課稅之額、不無出入、商人之運貨入口者、多取道於此、以爲嘗試、故凡安舖石城、壺洞等地商人、向來皆自北海購辦貨物者、現已一致改道廣州灣、避過入口時之海關新章新稅、人人存此心理、實故北海埠入口商業之冷淡、由於此云、

考察江浙絲業報告書(五)
建設廳分發各蠶絲局採擇

▲蠶桑學校(中央大學女子蠶業學校)在滸墅關、民元開辦、分中級(即初中程度)高級(即高中程度)兩組、現有學生約二百餘人、修業時限三年、每級每班學額約三十餘人、年齡十六歲以上二十歲以下、學費全免、膳費每學期三十元、雜費一元五角、校友會費五角、第三學年則加參觀旅行費十元、該校經費每年約四萬元、計已畢業於高級者、約有四百餘人、多就蠶農村作指導工作、或任該校推廣部及場務部服務、該校有桑田二百餘畝、設備頗週、(中國合衆蠶桑改良會女子蠶桑講習所)在鎮江四擺渡 該所入學資格、小學畢業程度、考試科目、以國文算術常識、測驗體格、檢查口試、年齡、則以十六歲以上二十四歲以下、現有學生一百四十八人、分三組、修業時間三年、學費膳費全豁免、在實習期內、且給以津貼、第一年每月二元四元、第二年每月四元至六元、第三年每月六元至八元、成績優者、另給以獎金、該所經費、每月七千元、有桑田三百餘畝、內容設備頗爲完善、據該校長會云、附設同等講習所尚有十二所、即安定、世方、永安、永和、光華、太乙、務本、興華、太平、鎮金、鎮江女職校、惜以時間短促、弗獲一一參觀耳、(江蘇省立蠶桑改良場)在無錫惠山之陽、現正從事建築中、據云預算建築經費三十七萬元、規模頗大、該處離無錫市區頗遠、一片田疇、地方甚廣、閱現在桑區亦有二百餘畝、(浙江省立女子蠶桑講習所)在杭州 該所入學資格、以在完全小學畢業、年齡十六歲以上二十五歲以下、入學試驗科目、爲國文算術自然科及體格檢查等、學費膳費豁免、每年祗收雜費十五六元 修業期限三年、現有學生約一百四十餘名、分三班教授、每年經費約三萬元、校內附設改良脚踏繅絲工廠一所、堪作農家規倣之用、亦可改良家庭工業之助也、(完)

游藝場 影戲場
國產名片 唐伯虎點秋香 下期放影 三笑
▲由國曆十二月一日起入場券特別大減價十五天▼
⊙日場二毫 ⊙夜場三毫 ⊙小童折半

司天台

影畫場
哀情國片 玉潔冰清
十二月初一初四日影
主演 張織雲 林楚楚 李旦旦

南天
初三日
新編武俠 明珠記

散場
男女共和

之友
◀節目錄
3. …
4. 婦女運動與塗脂抹粉
5. 貢獻給公安局
廣州特別市黨部宣傳部出版

地方新聞

南海佛山各界舉行反俄宣傳週大會

到會團體八十四個 代表三百二十餘人 組演講隊二十五組 一連七天出發宣傳

昨一日正午十二時、南海各界在十一區黨部開反俄宣傳大會、計到會八十四團體、代表人數三百二十餘人、由南海縣公署、南海縣俄事研究會、十一區黨部、佛山商會、佛山商民協會、總工佛山支會、機工佛山支會、南海師範、佛山教育研究會等機關團體任主席團、於正午十二時齊集開會、行禮如儀、主席團縣俄事研究會代表伍持常宣佈開會理由、謝奇珍報告赤俄侵略事略、演講者、有機工佛支會代表盧芳、佛山商會代表任顯臣、十一區黨部代表方照、縣宣傳部代表盧浩齋、商民協會代表吳桂森、教育研究會代表易坤如、林梓端、警察保安隊代表梁治平、警察第二區署代表曾文元、六十三師特務隊代表賓震球、均皆悲壯沉痛、異常憤激、直至四時攝影散會、分發各學校担任之演講隊三十五組、出發市郊通衢、露天演講、一連七天、攜帶大會特刊、反俄告民衆書、傳單等、逐日散派云、

南海縣署甄別塾師辦法

辦法計共七條

南海縣教育局昨頒發縣屬甄別塾師辦法、關係私塾頗大、特錄如下、(一)凡縣屬塾師領有本署十八年份塾証者、一律到本局註冊、聽候甄別、不受甄別者、不准繼續設塾、(二)甄別標準分為下列三項、甲、資格審查須將學校畢業証書、或其他證明文件、及本署十八年份塾証於註冊時繳驗、乙、成績稽核該塾本年管教是否遵章及辦理有無成績應由本局督學查實證明、丙、試驗分口試筆試二種、筆試科目為黨義國文管理法教授法、歷史地理、(三)資格審查成績稽核後、本局認為合格、而考試平均分數為六十分以上者、即為及格、(四)凡甄別及格者、須將舊証繳銷換發新証、准其繼續設塾、但以一年為限、(五)註冊時期、由本年十二月一日起、至二十日止、註冊時須繳四寸半身相片二張、試卷費一元、(六)試驗日期、定本年十二月廿六廿七兩日、(七)各塾新証定於十九年一月內備發、逾期概不給領、

龍門各鄉警衛隊擊退大帮股匪

現該縣已如常安謐

昨據龍門縣華城商人來省者稱、有河源屬平陵墟前充陳炯明民軍旅長劉濟權、近乘防軍他調、嘯聚土匪數百餘人、聲勢洶洶、迫近縣城、并去函龍門商會索餉二千元、嗣為商會拒絕、劉某竟于十一月廿八日、親率匪徒數百餘人、向縣城進攻、當時縣兵與警衛隊、迎頭痛擊、後因軍力薄弱、無從抵抗、卒于是日下午四時、被匪攻入縣城、匪入城後、即佔踞民房商店、人民極形惶懼、全城遂成一種蕭條景況、第一區區公所所長廖比石、以匪如此騷擾、不堪蹂躪、特星夜召集附城各大鄉、聯絡厚力團剿、至翌廿九日晨、已齊集地方警衛常隊、後備隊、及各鄉壯丁等千餘人、由廖比石及警衛小隊長廖立邦、親自督率、向縣城分四面包圍反攻、不旋踵敵勢不支、紛向平陵墟退却、異常狼狽、匪退後、警衛隊入城維持治安、現該縣已復原狀、并聞劉匪受此一擊、已四散不能再逞云、

中順兩縣合兵剿匪

昨日出發以期一鼓盪平

護沙總隊部、派出大隊、前往鶯哥咀會剿股匪、見諸昨報、查順德縣長以鶯哥咀、位居中順交界地點、現有股匪聚集於此、遺害商旅、亟應會同兩縣軍警暨艦隊、大舉痛剿、以戢匪氛、順德縣已派警衛隊數百名、到達目的地、與匪接觸、護沙總隊部恐兵力單薄、昨日續添派隊長數十人、中山縣政府、亦派游擊第一大隊隊兵數十名、昨日出發、冀期一鼓盪平云、

番禺縣兵警協衛廣九路

番禺縣長陳樾、以廣九路連接番禺東莞兩縣、為東江交通要道、當此軍事時期、總指揮部

民政廳令飭各縣整飭綱紀糾正陋俗(十一)

文昌、瓊東、廉江、新興、新豐、

▲文昌 民政廳昨再令行文昌縣長王雨若云、現据密查員報稱、該縣公安兼衛生局長林競飛、辦事庸惰、庇護惡劣團董、遇事朦蔽長官、包攬案件、營私舞弊、教育局長張畀具、督學林鳴禧、乘弊太多、辦事荒怠、公路局技士梁民三、調路舞弊、罔恤人言、縣立中學校長陸興煥、趨向不端、難資表率、均屬有虧職務等情、查林競飛營私舞弊、業据密報飭令查究在案、現該据報前情、仰該縣長迅即分別查究、併案具報、毋稍徇庇為要、此令、(華僑社)

(又訊)民廳昨令文昌縣長王雨若云、為令遵事、現據密查員報稱、該縣狀紙費、原定征收二毫、歷任增加、現至一元或一元二角不等、又查釋放人犯、每名須取保狀費二元四角、此種陋規、目下尚未革除等情、合行令仰該縣長迅即查明革除具報、切切此令、

(又訊)昨民廳令文昌縣長、加意改嚴各保甲團局抽收經費并審查各局團董、毋使不良份子、魚肉人民、原令云、為令遵事、現據第十八區巡察隊于敏報稱、該縣各鄉設立保甲以來、團局經費、全係就地籌款、以抽收戶口捐一宗收入為最大、其抽收方法、分上中下三等、上等戶每月抽收數元、中等戶每月抽收一元左右、下等戶每月抽收數角、此等章程、均由各團自行規定、官廳對之、并無限制、因是人民負擔過重、且各團團董之中、惡劣者實居多數、平日對於人民、遇事壓迫敲詐、所罰款項、多無呈官廳、以飽一己之慾壑、故人民之疾苦情形、有加無已、如非澈底整頓、該縣團務之暗、實為地方之大害等情、查現在實施訓政、自當與民休養生息、該縣各鄉團董、不顧人民疾苦、擅行規定抽收、數目甚重、遇事敲詐勒罰、殊堪痛恨、為此令仰該縣長、即便遵照、對於各團抽收團費、務須加意審查、嚴予限制、所罰欵項、責令按期呈報、以昭覈實、至該團董中、如果有不良份子、并應查明撤懲、毋稍瞻徇、切切此令、

▲瓊東 昨民廳令瓊東縣長顏恭叔云、為令遵事、案據第十八區巡察隊于敏報稱、該縣仍有搶婚佔醮等惡風、星卜堪輿建醮燒衣停柩等陋習、亦未能革除淨盡、等情、查此等惡風陋習、大則違反法律、釀成訟事、小則耗損民財、妨碍智識發達、均應嚴行禁革、以除迷信、為此仰該縣長即便遵照辦理具報、此令、(華僑社)

▲廉江 民政廳昨令廉江縣長黃汝瀛云、為令遵事、現據第十五區巡察隊林猷釗報稱、該縣第四區著匪陳其炳、第七區仙人崙老匪溫德一等、各率匪徒十餘名、時出搶劫、至陳匪擊斃後、溫匪已不敢外出搶劫、僅據險以守、尚有少數共黨潛伏于六七等區、土豪劣紳各區皆有、擁資自豪、潛力甚大等情、查該縣屬各區土匪共竊、尚非大帮、肅清自易、應飭時督率警隊、認眞搜剿、至各區土劣、尤應嚴予查究、據報前情、仰該縣長即便遵照、仍將辦理情形、具報查核、此令、

▲新興 昨民政廳、訓令新興縣長李柏泉、雲浮縣長彭世枋云、為令飭事、現據第五區巡察員鄧祖寶報稱、新興縣屬四六兩區、與雲浮縣屬之黃沙丹竹抗雲霧大山等處毘連、為盜匪之淵藪、所有該兩縣之匪徒均嘯聚於此、常為地方之患等語、查該兩縣毘連地方、既有匪徒嘯聚、應即會同嚴密搜剿、務期肅清、除令該縣長遵照外、合行令仰該縣長遵照辦理具報、此令、

▲新豐 昨民政廳令新豐縣長歐陽洗云、為令遵事、現據第九區巡察員賈敬報稱、該縣人民、抗官藐法、如現在西區之潘羅二姓、對於政府功令、視同具文、又年輕寡婦、禁其再醮、倘有外遇、家中長輩、輒予槍殺、又溺女惡風、尚未能除、迷信神權風水、亦牢不可破、建醮安龍、踵耗鉅金、亦所不惜等情、為此令仰該縣長、迅即分別懲禁、妥為辦理、仍將辦理情形具報察核、此令、

中山岐關汽車失事慘劇

因車倒側將車焚着 垂傷搭客十餘人

中山縣岐關汽車、昨廿四日下午三時、由澳門駛返中山石柵、行經古鶴口地方、司車人不慎、將身傾落田中、全車倒側、當時電油箱瀉出電油、以致將車面焚着、火光熊熊、車箱內搭客十餘人因沿途風猛、將車窗門閉、無路可逃、乃將玻璃窗打爛逃走、爭先恐後、斯時該電油箱又爆炸、以致各有受傷、鄉站瞥見、立即派別車載人往救、載返澳門鏡湖醫院救治、一方面將火撲滅、該車卒被焚去半截、查受傷均係男性、陳就四十一歲、黃浩、廿八歲、區炳、卅一歲、葉平、卅五歲、以上均係搭客、司車陳東、卅七歲、除葉平與陳東二人敷藥後、返家自行料理、餘三人均係重傷、在院留醫云、又前數日、有岐關車司機劉錫昌、司車駛經翠薇地方失事、劉之足部下截受傷、即送入鏡湖醫院療理、該院主席許祥以劉有妻子數口、雖經留醫藥費、由許本人惠贈廿元、以慰劉之負担、惟劉之症日見沉重、卒要將腳斷去、或可有救、惜劉斷腳後兩天、劉亦因傷斃命云、

廉江土匪已被擊退

由許宗武部將匪黨擊退

昨日據由高州廉江來省某君稱、廉江縣城、在上月廿三日下午四時被匪佔據、駐茂名之惠兵特務營營長許宗武聞訊後、即派隊前往協同團警圍剿、業於廿六日晨七時、將匪黨擊退、克復縣城、許部現仍跟踪追擊、務將該匪撲滅云、(亞洲)

財廳不准順德抽舖捐

但恐他區效尤未便照准

昨順德縣長林鴻飛呈復財廳積欠警隊薪餉情形、請准抽收一次過舖捐等情、范廳長據此、以三十日指復云、呈悉、查該縣警隊經費原由畝捐項下撥支、據報畝捐每民米一石附加至七元五毫零七文、收入已屬不少、何至積欠薪餉、十區公所再擬抽及舖捐、雖係一次過抽收、但恐他區效尤、不難影响全屬、未便照准、仰仍查照前令辦理、此令、(民聲)

廣州市又多一吃餐地點，在……太平南路……

新亞酒店西菜部

定期十八年十一月廿三日開市

但是這裏……

內容的佈置怎樣？

廳房的座位怎樣？

廚師的調味怎樣？

侍役的招待怎樣？

願愛食西菜的顧客們，請來一試，同時有特製的著名荔枝灣艇仔粥出世 每碗壹元！

佛山代售 潘涌大街麗華藥房 快子正街中法藥房 美齡藥廠出品

古有無名之指屈而不伸者則不遠秦楚之路以求伸之 若乃病染癲狂 神經錯亂 更當不遠 吉祥之坊以求醫於 李棟雲先生耀芝 蓋先生擅醫癲經已代眞傳 愛診治者莫不著手成春有口皆碑 省西關吉祥坊 父子公孫醫館 佛山衛香街

白鹿贈雪艷圖 吸

不可思議的

大利華總經

(換畫辦法)一百鹿吉包積存四十個掉換雪艷圖一幅換至夏曆十月底止逾期無效

贈送壯腎藥珠

功能 暖丹田 壯元陽 生精補血 強筋健骨

樣品一筒 可服兩天 功效已見

欲得壯腎藥珠樣品者請將此券剪下填明姓名地址並附本國郵票十分寄交本藥房當即郵贈上 姓名 地址

廣州槳欄街梁廣濟藥房

返老還少發育要素

育斯靈

德國韋耶博士發明 返老還少強腎秘寶 男女發育不全聖劑 有恢復青春機能之奇效 為增進發育新機之聖品

粵來期確

迭承各界函詢來粵日期茲據來電恐約新曆十二月十號左右即可到粵發售

中國南方總經理 廣州太平南路八十六號二樓 保羅藥行

久咳不治必成肺癆

一服止咳 再服除痰 三服全愈

廣東黨務週刊三十期已出版

目錄

今日政府之責任與國民之地位——蔣介石

一週大事述評

改組派的分析(完)——黃達仁

實施總理遺教與民衆的責任——陳公俠

執行委員會第二十四次會議錄

訓練部第十一週工作報告

宣傳部九月份工作報告

組織部第三十週工作報告

廣東黨務週刊重要啟事

本刊自第三十期以後暫行停止此後改為半月刊其名稱另定至關於黨務工作報告及會議錄等則由本會秘書

市青年整理會「青年」第二期出版

目錄

時評 「這樣的戰士」(借題本期的封面)——編者

1.撤消僞判？——(備)

2.日本覺醒勸宗俄耶——(悟)

政期內的教育

社會的危機及其救濟

興太國人太最後的照天

3.黨與青年

4.建設和教育——(工友)

王衍 司徒

新詩

3.都是爲了學生的利益嗎？

2.1.我永遠愛你的青年……一人

光(曉)

大事小事○事事關心

問　最先產生的產物○棲居於地球上的那一部分？

答　沒有人能確定○但據科學家的研究○地球上最先產生的生物○當係棲居於淺海中沿海濱的許多小孔裏面○其後大陸上始發見動物與植物○也是由海中的生物留傳的○

問　最古的化石是什麼？

答　爲夢太拿發見的簡單的植物的化石○當係一○○○○○○○○○○○○年前之物○此種植物○有些像現時的顯微鏡植物○就是夏日在池塘中所見的藍綠色的浮沫○此種東西○曾發見於英吉利的石中○考據它們的年代○當在一百萬年以前○或許還要遠些○因此我們知道人類原始於一百萬年以前○

問　人類原始於何時？

答　查考人類的起原○先須調查人類的骨殖○灶○石器

問　海中共有若干水？

答　約三一○，○○○，○○○立方英里○這許多水如果不滙集在深的海中○流遍於全世界○如此可以造成汪洋無際的一英里半深的大海了○

問　怎樣的天氣最適宜於腦部工作？

答　據許多實驗家的攷測○最適於腦部工作的氣候○在白種人爲六十五度○此係平均而統計○倘把各人分別攷測○就畧有參差○（上清）

假象牙何以會着火

○（胡）○

紙所以容易着火○因爲牠是用植物的材料造成的○裏頭包含了多量的炭氣和輕氣並少量養氣○所以用火柴或別種法子把紙點着就會燒起來○因爲紙的炭氣○同空氣中養氣化合起來了○

假象牙是用紙或別樣的植物纖維○加上很利害的酸類同樟腦合成的新化合物○加熱的時候○會變軟而可以成爲各種模型○冷却以後就沒有別的變動了○假象牙的組織○雖然有點和紙的構造不同○但同的地方很多○所以牠的燃焚也和那紙的燃焚的道理一樣○

植物中硬一部分○可以造紙的叫做纖維質○同澱粉和糖是一類的東西○假象牙大部分就是這種纖維質同硝酸的化合物○

考試縣長的好處

（克英）

這回考試縣長○可說是廣東—或者全國—破天荒的創舉○原本這件事不算得是希罕○因爲還是訓政時期所應有的○將來或且倘有二次三次以至于幾十次也說不定○只要視乎需要○所以一般人看這是一件什麼希奇的事固然不對○看作像前清的考科舉更爲謬妄○須知要政治昌明○必須舉行文官考試○尤其是親民的縣長○而縣長的考試○在求其有政治學識○有辦事的能幹○和考科舉的專着眼於辭藻之工整或華麗者迥然不同○這是我們應該分別清楚的○

其次研究考試縣長的好處在什麼呢○我以爲有幾點值得我們研究的○第一○做官的必須有資格○這是人人曉得了○但從前的縣長無論什麼人都可以做○只要你是有錢有勢○或者是當道要人的親戚○就是一個販夫走卒毫未受過教育的人也可以○現在考試○在最低限度也要讀過大學才準他報名投考○這樣一來○做官的資格就不致相差太遠了○第二○從前的縣長是用金錢勢力得來的○所以未到任之前○就想定種種扒錢方法○現在是經過考試得來的○明白點說○是靠自己的學識得來的○不必花錢○也不用請託勢力○那麼○貪念也就減少了許多○（不敢說沒有）

以上兩個特點○都是縣長考試的好處○其餘的好處還多哩○因爲太過繁瑣○而且人人都可以想得到○也不多寫了○

勞動時間縮短之必要

勞動時間的縮短○據勞動者方面的理由○頭一個就是衛生問題○因爲勞動時間愈多○勞動者身體愈壞○勞動的能率也不免大受其影响○第二個理由○就是勞動者地位向上的要求○勞動者要想擁護自己權利○謀地位的向上○非縮短勞動時間不可○第三個理由○就是勞動者精神生活上的要求○因爲在分業制度上的勞動者○要求精神上的修養○非縮短勞動時間不可○第四個理由○就是從資本家方面言之○縮知勞動時間可以增進勞動能率○所以縮短勞動時間○不但是勞動者之益○也是資本家之益○第五個理由○是從貿易上立論○像東洋後進的國家○非釐定工資最低限度○實行勞動八小時制度○必不能和外國貿易抗衡○第六個理由○是從實驗心理學上立論○要保持生產力或增進生產力○非縮短時間給勞動者○以相當休息不可○

總而言之○勞動是我們圖人生發達的一種手段○勞動自身並不是人生的目的○所以勞動者因爲資本家利益之故○犧牲他一切權利○減却人生的價值○實在是無謂之至○從來八時間制度○勞動者要求許久○實行很不容易○然而美國的裁縫組合○早已實行此制○而且星期六日工作限爲四小時○一星期就共工作四十四小時吧了○今日分業制度是出於生產上的必要○我們不能無條件去排斥它○但是人生的價值○因爲分業制度的發達○漸次減却○也是不可閑却之事○要調和分業制度和勞動生活○必定要縮短勞動時間○以補人生的缺憾○更且勞動時間的限制○不是單純生產上利害問題○是關係人類生活的重大問題○那麼我們就有趕速施行的必要了○（斐然）

法律問答

○問　余鄉有某甲者○娶妾吳氏○其妾有婢一口○係妾父名下所買○並未書明爲女隨嫁之婢○只令往服侍其女而已○近吳氏逝世○臨終請父借婢回家○惟某甲生性野蠻○逼婢爲吳氏隨棺○一月後復由妾父之家奪回婢女○妾父訟之分庭○彼則假造一契○指婢爲彼所買○並允以千元答婢送棺之勞○分庭判日○契爲真者付銀一千於婢○契爲假者罰欵若干元○請問(一)逼人送棺○有犯何罪○(二)強奪人婢○犯何罪狀○(三)刑法上有無如此判斷之法○(四)若妾父契爲真○應否付出千元○(五)若有一方不服○能否刑庭是斷○又父子分家已數載○若父在法律已犯罪○能否關及子及其財產○（李季）

○答　(一)來函所稱逼人送棺○不知是以人殉葬否○如係以人殉葬○則犯殺人罪○(二)強奪人婢○如係欲供爲奴隸之用○則犯妨害自由罪○(三)若據所稱之事實○則分庭所判○尚有未合○(四)不法之契約○當然無效○(五)可以上訴○至於第二問○刑事上之責任○不能牽及其子○若民事上關於財產之涉訟○則其子有繼受之責○（黎浩潮）

氣候與人的關係

（山東）

氣候與人生○有很大的關係○因爲氣候的寒暖燥濕○對於人們都是具有直接的或間接的影响○譬如溫度較高而空氣爽燥的地方○人們住在那裏○自然獲享健康○若是下雨過多○空氣混滯○便妨害衛生○容易發生疾病○所以生長在溫地的人○一旦遷住濕熱鬱蒸的地方○往往患脚氣症○甚至戕賊生命○也是常有的事情○具體的說○凡是久住酷熱地方的人○多是意志脆弱○神氣消沉○每年到了夏天的時候○自然而然的具有疲倦欲睡的樣子○反之○久住嚴寒地方的人○秉性往往畏葸○智力自然不充足○在冬天的時候○多有畏冷性○不易出外○這是個很好的例証○又如氣候溫和的地方○住在那裡的人○大都精神愉快○希望心最富○每易鼓勵活動○智力和氣魄自然偉大的○比之上述的根本不同○所以古今來强盛的國家○和文明的發源地○多是在溫和的地域產生出來○因此一般感情强烈的學者○便說赤道下沒有人才○冰雪中沒有勇夫○就是這個緣故○

但是社會越進步○人智越發開通○即使不能對於氣候爲根本的改造○也是有多少補救的方法○例如解暑即裝管噴泉○或使用電風扇等是○又如禦寒○則燒煤導汽○暖室溫床○再者除旱去濕○則多植樹木○廣開溝渠○這樣說來○氣候的限制○恐怕不一定能夠挾持到底罷○

Gwoyeu Charngshyh
國語常識

Jiawyuh--Buh Gwoyeu Toongi Chourbey--Huey
教育部國語統一籌備會

Juh Yueh Tehwuh Woeiyuan Bannshyh--Chuh
駐粵特務委員辦事處

Bianjih
編輯

WENNDAR
問答

Bujonqyawde shyh: Tede shyngshyh bu shenn jeanbiann,
不重要是的：它的形式不甚簡便，

yee budah meeiguan, yinnshua hann shushiee dou buru
也不大美觀，印刷和書寫都不如

Roma-tzyhmuu. Shushieetii yaw woanjoan yuanruenn, yow
羅馬字母。書寫體要婉轉圓潤，又

yaw biannyu liaumian. Tede shushie.tii, you Li shawshi
要便於聯綿。它的書寫體由黎劭西

shiansheng feyjinn shinji, jingguoh charngshyjiau de shyh-
先生費盡心機，經過多時間的試

yann heh shuhshyr tsyh de gaeliang, jyeguoo, suoo dinq de
驗和數十次的改良，結果所定的

neyjoong shyy joan jih chiann yuanruenn, yee bu shenn
那種使轉既欠圓潤，也不甚

biann yu liamian. Jeh binqfei Li shiansheng shoouduann jy
便於聯綿。這並非黎先生手段之

jiaolieh, shyrtzay shyy joan tzay yuanruenn shie, tzay biann
拙劣，實在使轉再圓潤些，再便

yu lianmian shie, bian yaw cherngwei Romatzyhmuu le, ne
於聯綿些，便要成爲羅馬字母了，那

dangran shyh bushyngde ia.
當然是不行的呀。

北新書局擴充招股

本局過去的努力，以四年半的短期間，數千元的小資本，造成今日「出書三百五十餘種，銷書三百萬冊，分銷處三百餘家，盈餘近十萬元，公積金一項即有三萬五千餘元」之局面，實爲始創時意料所不及。足見文化發達，時代需要本局之殷，而本局亦足以報讀者之希望，本局不敢自滿，故此抱着遠大的希望，本着過去的經驗，從事擴充。預定計劃：

(一)大規模介紹外國文藝名著
(二)特約著名學者選譯各國政治經濟社會巨著
(三)聘請富有教授經驗的學者編輯各種教科書
(四)編印各種通俗用書提高國人常識
(五)整理舊籍印行國學名著
(六)設立印刷所改良印刷

以上各項決在最短期內使他實現，故特擴充股額，繼續招股。茲爲利益普及羣衆，及與作者讀者發生密切關係起見，特於股額內先行撥出十萬，招收外股。辦法如下：

(一)招收外額十萬元每股五十元
(二)股息常年八厘紅利照分
(三)收股處廣州永漢北路北新書局
(四)招股詳章函索即寄
(五)招股截止期十九年一月卅一日額滿隨時通告截止

入股的利益

(1)基礎鞏固　本局不敢以他人之資本作營業試驗的犧牲，故初創時完全由私人出資試辦。兩年間營業發達，深受全國人士之歡迎，盈餘數萬，方第一次招收外股，現盈餘近十萬，公積金提存三萬餘元，所有購買版權及印書底版共值四萬餘元，概未作價，存書廿五萬紙作四折，營業之穩固可見，入股後利益之厚可操左券。

(2)利益優厚　除官利八厘外，年有紅利。上年度官紅利多至三分四厘二，此後新計劃實現，營業發展，利益更爲優厚，本年結至八月底止，已淨餘三萬餘元，入股後可穩享分紅利益。以前公積金所生的利，新加入者亦得共同享受。

(3)買書優待　凡入股一股以上之股東，各贈長期優待券一紙，購買本局書籍得享特別折扣。

省宣傳部叢書之十

改組派的眞相及其罪惡出版

此書共分三篇第一篇改組派的眞相第二篇改組派的罪惡第三篇改組派的最後掙紮及其崩潰都凡二十萬言留心討逆宣傳者不可不看函索到取均表歡迎

中國國民黨廣東省執行委員會宣傳部啓

南海縣黨部執行委員會組織部通告

爲通告事查下列補行登記各黨員業奉到新黨證到會並發出通告所屬各級黨部轉知各員來部換領惟查未換領黨證者尚屬不少亟應清發以完手續茲特將各姓名開列於後仰各員務希從速來會攜全舊領新登記證或舊證換領新證萬勿再延是爲至要右通告

計開

施家相　朱宜基　林斌　霍鴻遇　楊文犖　崔仲訓　鄺國屏　徐學培
晉　鄧懷漢　饒鉅鹿　雷步　何昭彝　馬錦荃　鍾垣　鄺善亭　陸偉英
端　何鳴夏　何玉成　劉星　陸祺泉　何澄　劉魯際　譚秋聲　吳漢軍
秉元　陳雲　陳仲輝　陳英　陳頤碩　陳濟犖　陳少軒　陳昕　陳湘泉
耳

余寶石　鍾仲儒　彭炳仁　馬其文　盧景詢　黎德操　湯熙　侯飛山
顏仲孚　薛滄遠　蘇藻元　鄧霽鐸　楊毅三　薛鶴軒　黎劍東　曾昭琳　蘇潤瀾　伍
游順基　方友勤　羅露西　韋慈銘　羅烈群　張科　馮兆銘　馮漢昭　何昌華　吳伯
吳振華　吳焜文　霍健相　吳日新　陳信民　關昭漢　陳其翩　王時新　王伯齡　吳實
陳詠滄　梁仲詒　梁榮　梁志興　李礪如　李肇芳　李春廣　李國權　葉熾廷○一　馮子天

廣東省廣州特別市黨部建築合署徵求圖案啓事

本黨部現擬于大東門原址新建合署一座其圖式不拘中西祇求適用莊嚴美術爲要○案特另報徵求圖案凡有工程學識者不限國籍均得應徵茲將應徵須知概要附後▲應徵須知(一)圖案之標準——以能容現建築莊嚴樓房堂舍聯絡適宜並應將全座建築之價值完竣時間之久暫工作之繁簡詳加顧明以爲選擇之標準(二)徵求之期間——限於登報日起一個月內將圖案交到辦事處(三)應徵必備之條件——甲、應徵者須製備一全部佈置平面圖及合署正面橫剖面側面背面天面樓面等圖乙、鋼筋樓面陣柱之長短大小支配應列爲一表以備估算丙、附鐵工程說明書尤應註明規劃之用意丁、全設建築價值不能超出十二萬元時間不逾八個月完竣戊、附繳本人學歷經驗及將本人姓名地址向辦事處登記以便通訊或諮詢(四)獎金之等級——·首名一千二百元2.二名六百元3.三名三百元(五)圖案之選擇——應徵圖案彙齊後由本黨部建築合署委員會組織評判委員會選定之(六)應徵者可向大東路本黨部建築合署辦事處索取合署至圖及徵求圖案之詳細章程以備參攷

中國國民黨廣東省廣州特別市黨部建築合署辦事處啓

李施德霖牙膏　最合家庭經濟

八口之家○費用浩緊○單就牙膏一項而論○亦甚可觀○李施德霖大號牙膏○售價較同等之他種牙膏爲廉○平均每人每月購用一管○倘全家購用李施德霖牙膏○至年終結算○可確知一年中節省經費不少○李施德霖牙膏所含之擦牙劑○係最新發明○用此牙膏能使齒牙潔白光亮○倍形迅速○又能使牙齦強固○口腔涼爽舒適○

各處藥房百貨公司及洋廣貨店均有出售

香港皇后大道中五號

美商同益洋行經理

喉痛初起時○即用李施德霖藥水漱口○有殺蟲及預防疾病之効○

LISTERINE
TOOTH PASTE
(2)

三星商標

天源堂官莊高麗參

天字麗參王每兩十九元
天字三號麗參每兩十二員五
天字七號麗參每兩七元五毫
天字奪標麗參每兩十六員
天字四號麗參每兩十一員
頂麗參尾每兩六元
天字一號麗參每兩十四元五
天字五號麗參每兩九員五毫
大麗參尾每兩四員
天字二號麗參每兩十三員五毫
天字六號麗參每兩八員五毫
中麗參尾每兩三員

源源運到野山人參每兩由十五元起至六百五十元止如假包換
揮春鹿尾把　金山海狗腎　四川冬虫草　鮮明鹿筋　茸片茸末無美不備

打銅街樂路天源堂參茸行仍在原日舖位照常營業諸君惠顧來往交通無礙此佈

自動電話一〇六〇四　沙面電報掛號二一七〇　總發行廣州市打銅街天源堂不二價參茸行啓　詳細價目有索寄單

預期領判權廢止以後
上海有許多惡慣例將隨之而去

密勒評論報署云。上海工部局總裁費信惇氏在日本聲稱、在華外國領判權如一撤廢。上海將變成地獄、而王外長最近在紀念週中宣稱。「吾人已決定於明年一月一號之前廢止領判權。」在今後數月內。關於此問題。將如何進行。不能預言。但領判權實際的撤廢。已不在遠。則無疑義。（中畧）致此問題之經濟方面而論。在華外僑利用領判權。在許多方面博取利益。而不予主人翁之中國以相當報酬。此種事例。不勝於舉。即如外商賣其國旗之保護於華人。代華人出面購地置產。此豈當時設租界者之本意。結果則上海租界名為外人居住之地。實則其土地之大部分為華人所有。然事實真相。非領判權廢止後查考地產公司及律師之冊籍後。不能大白。領判權廢後。專作此項生意之地產公司即將失業。外人之代華商出名註冊。悉為出賣外旗之保護。而外人地主出租房屋。其所收租金亦較鉅。悉皆於領判權特別情形之下而始能之也。又如上海之主要英國銀行。據經濟上優越地位。其實皆由華人存款源源流入其庫中所致。彼等利用華人求外人勢力保護之薄弱心理。利用其金錢。如最近盛宣懷家產被沒收一案。即引起華當局不少反感。蓋明知其有不少財產存於外國銀行或以外人名字存儲故耳。又中國航權。在領判權之下。全在外人之手。雖其一部分因或由於華人缺乏航行企業及內亂之頻仍。然其根本則為領判權。外報上恒載長江上游或廣州水面之外輪被華兵轟擊。其實所謂「外」輪。實為妄語。蓋該輪並不在外國註冊。特其公司在外國註冊耳。此又是出售外旗保護之一例。而使若干華人違抗其本國之法律者也。此外領判權濫使非法權力。又有一例。即輪盤賭窟之盛行是已。近年來屢有破壞此等賭窟之企圖。終以領判權為之庇護。至今不能肅清。將來領判權一廢。則此等惡習慣將皆隨之而去矣。

印度問題
西門報告書內容一斑
急轉直下之

倫敦訊。據每日新聞載稱。關於印度問題之西門報告書。內容主張以近於完全的屬領Dominion地位許予印度。各省享有完全自治。而合戴一中央立法院。該院除對於外交問題外。對於印度各邦政務及軍事。一切自主。不受束縛。報告極痛詆印度之軍隊改編。認為其兵力超過當地防務需要。現料將組織一樞密院。其人員三分之一由印度各邦議會選出之。三分之一由印度各邦政府選出之。又三分之一由印度總督指定之。報告書對於現有之印度參事會表示不滿。堅決主張廢止之云。

租界歧待華人
＝又一顯例＝

中國評論週報云。近來本埠報紙上載有一關於Columbia Circle之廣告。措詞巧妙。Columbia Circle係一新發展之住宅區。據該廣告。該區專作外人之用。其地係地產公司所有。地契則在上海交涉員署註冊。告白中並未言不准華人入該區。但其意義實如此。夫租界中不許華人插足之地。自不止一處。「部居大廈」Apartment Buildings拒絕華人者。此種歧待斷然為對中國民族之一種侮辱。外人既能在中國領土造屋。華人當然可以居之。因華人住西式住宅或「部居大廈」者較少。故對此種歧待不甚注意。然在理此種歧待為不應有。交涉員應向領事團提出抗議。若業地造屋而不許華人入居。交涉員儘可拒絕註冊。若已註冊。即可取消之。吾華人許外人住於中國。外人安有限制華人居住自由權之理耶。

旭德威博士與領事裁判權
華盛頓星報中之記載

華盛頓訊。華盛頓星報載稱。美國官塲對於參加太平洋會議之美代表旭德威博士使中美兩國領判權問題彼此接近之努力。密切注意。旭德威博士之出席太平洋大會。並無正式地位。但星報指出其努力重要之故。謂彼將其逐漸廢止領判權之計劃。即如最近美國對華復牒中所提議者首先提出於大會。星報已對其他代表佔一先着。星報又謂中國之請求立即撤廢領判權。尚未得復。據信美國之輪條仍無變更。即領事法庭之撤廢必須逐漸的。與中國司法之改善相並而進也。（按星報主筆末雍氏即在日本發表反對中國之言論者。）

蘇俄監獄情形
非常酷慘違反人道

倫敦訊。英政界對於蘇聯政府簡任索柯爾尼可夫氏為駐英大使。認為滿意。因索氏雖為共產黨。而傾向實際主義。對於財政經濟事務。取中和政策。於整理蘇俄幣制及調和油業爭議。頗著成績。英輿論以為索氏駐英。可圖解決俄英間不少問題。惟關於英俄一般親善。尚有阻力。因盛傳蘇聯各監獄中情形非常慘酷。違反人道。英方認為復交之玷云。

日本盜風日熾
外僑被劫案件接連發生三起

日本民間近以經濟壓迫。盜風日熾。搶案時聞。最近神戶一埠發生西婦被劫案三起。大堪注意。若此等事發生於中國。則外報又將大書特書。作為反對中國之口實矣。茲將東報所紀兩案。（尚有一案未詳）畧述如左。

十月三十日午後七時三十分許。有德國女打字者一人。在岡本車站停車處。被搶去一手提袋。內儲日金二十元。行刦者作工人裝束。該德女行經其人身旁。其突起攫袋而逃。巡警迫拿無着。

十一月一日入時。俄國牙醫哥羅維慈氏之妻在神戶康考第亞俱樂部前面步行經過。手携錢袋。有一西裝少年乘脚踏車從對面來。挨肩而過。突從後面返攫婦左手中之錢袋。向黑暗中疾駛而去。婦呼救。路人聞聲奔視。少年已無踪影。袋中貯日金十元。

東報評之云。數星期來。神戶外人被搶錢袋之事。已接連發生三起。地方人士對於警察保護之缺乏。怨聲日高。尚望警察當局注意之云。

法新閣以辯才得安固

巴黎訊。據諳法政情者言。泰狄歐對海軍會議決親自出馬。新總理泰狄歐氏此次出席國會。宣佈外交政策。得國會翊讚。實由泰氏及外長白里安之口辯。勝過其敵黨之故。換言之。即此為一種强固的個性對於黨的機關之戰勝也。其始咸料白里安將失去温和派之四十票。詎彼之演說造成一種同情的空氣。社會主義派竟獲勝利。目下觀測內閣形勢已頗鞏固。若非温和派對白氏外交政策中之特點加以反對。一時可望平靖。同時泰狄歐對於外交政策極注意。對於倫敦海軍會議。決與白里安同往參加云。

戰時中立糧船問題
胡佛總統預備召集國際會議
但歐洲各國除德國外多反對

華盛頓訊。胡佛總統就於休戰紀念日演說中提出戰時糧食船中立問題。實具有重大意味。近日盛傳胡佛總統因此理提議在美國會及國民間甚得好感。倘國外輿論亦表同情。即將召集一國際會議。討論此問題。預期開會期在倫敦五强海軍會議之後。惟白宮中對此。暫守緘默態度。靜觀海外之輿論趨向。據紐約泰晤士報載巴黎電稱。就一般反響觀之。除德國贊成糧食船在戰時不受侵犯之主張外。全歐各國殆一致反對。法國輿論咸謂依胡佛此項計畫。將來戰爭中。縱為破壞凱洛格非戰公約之交戰國。美國亦將「餵之以食」云。

西班牙前總理
＝判決無罪＝
反對獨裁政治者以謀亂嫌疑被控

據法國海岱訊。西班牙地中海岸瓦稜薩之軍法會議。對於因本年一月謀亂嫌疑致被起訴之前總理葛拉氏與其子及陸軍士官十九名。已於廿八日宣告判決無罪。葛氏為西班牙保守黨之首領。曾於一九二二年三月任內閣總理。為該國政界之元老。對於李伐拉將軍之武斷的獨裁政治。懷抱反對政見。前因有關於一月該國西南諸州之叛亂。尤其於瓦稜薩兵營之軍隊暴動。有直接在暗幕活動的嫌疑。而被起訴云。

國際司法裁判所
有常設之趨勢
對於中國關係事件各國認有應訴義務

國際司法裁判所日前裁判官織田萬氏。現因閉庭回國。在日內瓦於六月十三日起開臨時法庭。十五日起接開通常法庭。至九月中旬閉庭。計四個月間審判訟案四件。關於依去年補缺選舉而當選之日本委員問題。由著名之美國休士氏列席裁判。氏為實際家。其活動頗堪注意。現訟案有逐年增加之傾向。結局國際裁判所名實俱有常設之趨勢。美國姑不論。英法當等於對華關係事件。亦俱認有應訴義務。日本將更處於困難地位云。

赴太平洋會
東遊記者之報告（九）

四日午前討論滿洲問題。當然緊張異常。四圓桌會議中。當然中日兩方代表各為針鋒相對之議論。不外（１）因日俄戰爭。犧牲太大。所得權利。為其代價。（二）日本開發滿洲經濟。極有功效。（三）經濟上國防上日本對滿洲均有極大之關係。完全在特殊地位。一點立論。中國代表當然一一辯論。雙方均有竭力抑制感情。未生衝突。英美方面。對於中國代表同情者不少。因殖原氏引用美國對於麥西哥之例。麥西哥觀察人起立要求發言。主席允之。該觀察人聲明在麥西哥美國之經濟關係不少。即如鐵路一項。美資建築者。在麥西哥歷年革命中。美國並未派軍隊保護。亦未為政治的干涉。與滿洲情形全異等語。其議論極為公正而有力也。

總本日四圓桌會議情形而言。日本方面讓步最大限度。似祗有兩點。（一）以前日本對於滿洲。不免政治的。以後趨勢。可改為經濟的。但因治安上不放心。軍警仍不肯撤。（二）條約外不合之點。多少可以改正。條約內之權利。不肯放鬆。在此兩點之下。中國方面代表如何能承認。因駐軍問題。照約俄國撤退。日本即應撤退。警察問題毫無條約根據。完全係日本自由派往。至條約權利。中國根本不承認有二十一條。凡由二十一條所來之權利。無論任何中國人。皆不能絲毫承認也。討論至正午散會。當然一無結果。明日再繼續討論。未知若何。記者觀察。日方在此次會議滿洲問題。注意在敷衍二字。不引起中國及歐美各國之惡感。在原則上可以表示好意。故近日。一。「不侵畧條約之訂立」。二。「事由中日兩方人員。另設定期會議。每年或二年開一次。從長討論滿洲問題」之說甚盛。至具體辦法。事實上辦法。皆以日本國民性。緊張頑强為理由。不願接談。中國代方面。當然明白。又何能承諾空言。故以今日之空氣觀之。恐滿洲問題一無結果。不過使歐美人藉此機會。多知滿洲之情形而已。午後各國代表全體照像一次。別無他事。（十一月四日）（未完）

民國畫報啓事

本報十一月份稿費已核算清楚。惠稿諸君。請於每日下午携帶印章到第七甫民國日報社領取可也

討逆日刊啓事

本刊宗旨係為擴大討逆宣傳。已於本月廿六日出版。各機關團體每日均有贈閱。各界如有愛閱者。函索當即寄贈。此啓

天一一

中國國民黨廣州特別市執行委員會組織部通告 第 號

為通告事。查下列各同志前經特種登記。本部業將登記表呈繳中央審核。現奉中央組織部令開業經複審完竣。准予登記。并頒發黨証到部。自應轉發。除分函外。合行通告。仰下列各同志於一星期內携同原函及收條到部換領黨証為要。特此通告。附第二次中央頒發特種登記黨証之姓名一紙

中央頒發特種登記黨証之姓名開列如左 第二次

李鏡池 陳慶貫 伍子英 梁寶桐
成憲孟 梁順 陸覺生 李佩香
李還 梁海秋 鄔永譽 阮渭樞
梁德公 蘇俠生 梁鴻楷 侯序東
謝寶典 楊子襄 黃乃謀 黎聰
謝超幹 黃忠懿 王偉炯 王人麟

天人

健胃壯身

自來血、

山雨欲來、必先興雲佈霧、疾病將至、定然胃閉神昏、是故天色晴霽、雲開霧散、人體康樂、胃健神充、吾人苟欲求一生康健幸福、而不為病魔所侵襲者、自以調和脾胃為不二法門、自來血、生精補血、久着奇效、一方補助胃汁、使消化力增强、新陳代謝、一方攝取食物中之滋養精華、運行全身各部、是以久服「自來血」之人、健胃壯身、潤容壯顏、而百病不侵矣、

自來血 大瓶二元 每打廿元 小瓶一元二角 每打十二元

廣州總代理 老威普威大藥房
總發行所 上海五洲大藥房
各大藥房均有出售

客人到了

客人一到。請用永備牌電筒照之前行，以示歡迎。永備牌集光電筒光照明亮有力。在三百英尺至千五百英尺距離之間。可以任意調節。故為世界上最精美之電筒。各處高等電料店，均有出售

謹防偽品冒充

永備牌電筒電池 耐用經久

EVEREADY
TRADE MARK
美國紐約永備廠製造
4052

醫師譚大同

應用最新學理 治療奇難雜症
內外全科 精醫花柳 割症特長
保無痛苦 保無危險 限日痊愈
維新南路門牌一七七 自動電話一零五零零
大同醫院

李濟衆奇藥
廣州市 仙湖街

白顏丹 面上黑氣搽三日脫
雀斑散 滿面雀斑搽包脫去
白斑散 白斑白食搽兩日消
麻面丹 面上痘痕久搽平滑
白顏精 面黑皮粗搽變白嫩
美顏丹 面黑晦氣服一月白
紅顏丹 面青黃白搽變紅潤
暗瘡丹 暗瘡酒粒搽三日消
肥體丹 身体清瘦服一月肥
健體丹 一樽開胃兩樽健足
哮喘精 入口止喘一次斷根
消痔丸 痔痛下血一服全愈
枯痔散 用搽外痔半月斷根
護痔丹 痔旁起粒一搽即愈
消毒散 橫痃杧果搽三夜消
生府散 下陰生疳搽三日愈
遺精丸 凡有遺精一服必愈
紅雲丹 擦去紅雲頑癬癜風
消癧膏 瘰癧頑瘡貼之即消
痘癧丹 陰痘瘰癧服之必消
拔毒膏 濕瘡爛肉胎毒妙方
跌打丹 消腫生肌去瘀逐瘀

各埠函購郵費加二郵票代價九十分作一元
總發行所廣州市永漢北路仙湖街李濟衆藥局

狗仔嘜 八寶萬金油
能愈急症 能愈萬病
廣州鄭安之方便油葯行製

和平梅蘭霜

北風吹來慧致人 慧其爆折也 請用梅蘭霜

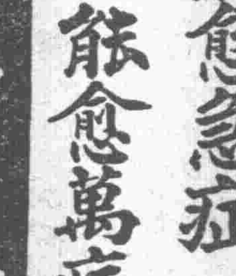

粵行廣州市長堤濠珠前自動電話一〇六三二
粵製造廠廣州泰康路迴龍橋自動機一〇六三三
港製造廠兼發行處香港西環吉直街

壯腎先鋒

弟體素弱。腰背酸痛。腎虧遺精。幸服梁謙益堂惠贈精武丸。服後覺得腰腎逐漸強健。作事異常舒暢。前時疲乏。亦已消滅於無形。內子因患經期肚痛。屢醫不愈。服坤健丸之後。其病若失。且已有喜。此丸確可稱為壯腎先鋒。愧無以報。特綴數語。登報鳴謝。新會崖西三村李漸逵謹頌。

徵聯部啓事

此次之對榜。經裝成部。印刷需時。現尚未起。一俟印妥。即行登報奉贈。特此佈告。

梁謙益堂總局廣東佛山豆豉巷 支局廣州市太平南路

⊙代理處 陳村恒泰 容奇葉翠記 杏市華隆 樂從陳協記 大良筆街寶璋 彩珍 杏壇合成 厚昌 新塘順合商店 市園南益 龍山仁和堂 黃連廣源 西樵廣生 羅行昌源 勒流永安堂

中國國民黨廣東省執行委員會印行 十八，十一，十八。

國內

中央討逆軍繼續挺進 佔領洛陽後之新形勢

徐州通訊，討逆軍事自偏重南側後，登封至汝泰鶴店大小金店一帶，爲激戰焦點，初敵方以地形險要，利用陣式戰，每陣以便衣隊當先擾亂，繼之以大刀隊衝鋒陷陣，再接以炸彈隊威力壓迫，終則以機關槍掃射進逼，頑强異常，迨蔣主席蒞許後，時往前線督師，並調劉峙顧祝同萬選才劉茂恩各部生力軍增加，又調韓復榘馬鴻逵(騎兵旅)孫殿英各部加入協戰，士氣大振，尤以徐源泉王金鈺兩師作戰最勇，屢次肉搏，宋哲元復與孫良誠因指揮不睦，孫因暗與龐炳勳結合，派王文彬赴許謁蔣主席，並請允其有條件撤兵，第一步退兵洛西，請中央軍勿攻，蔣示允諾，孫龐因明與宋魏馮劉各逆將領計劃，集重兵於洛陽東南，暗則掩護其隴海線軍，秘密自動退却，向洛西金谷園磁澗一帶撤退，致十八十九兩日，洛河西岸，僞師一帶，已無敵踪，惟康莊店黑石車站等陣地，僅有極少數部隊，掩護退却而已，此時宋哲元馮治安魏鳳樓等，仍指揮重兵密集於嵩山南側，竭力收束陣容，縮短防線，依山勢起伏，以牽制中央軍，急令南路田金凱程心明各逆軍火速動員，冀下襄樊，以分中央兵力，詎當孫良誠於隴海線退兵之際，樊鍾秀部率部據洛陽後方，徐源泉王金鈺兩師忽抄出自由縣，斷左翼敵之歸路，擬與孫龐部聯絡，此時宋馮等部大爲震動，乘受中央軍腹背之攻擊，一塲惡戰，敵軍棄甲拋戈，狼狽潰竄，陣形大亂，紛紛向新安大通逃去，是時徐王兩師將敵幹部截斷，當獲大砲及追擊砲約二百餘尊，步槍三千餘枝，俘敵在四千名以上，團旅長十數人，得戰利品無算，自豫西戰鬥以來，第一次大勝也，敵方此次損失，精銳殆盡，其退却之倉惶，軍備先事未運，計畫失策，南路遭宣大之打擊，我方王徐師於上月十九日下午佔領洛陽，大部軍於二十二十一日繼續向洛陽集中，劉王徐師先頭部隊已追至新安，向鐵門義馬一帶挺進，逆敵殘部，紛紛向陝州撤退，劉峙集中力量於陝州，收拾殘部，整理就緒，將以觀音堂峽石等處，作二道防禦線，竭力死守，失敗則退出潼關，回甘陝老巢，聞蔣主席以討逆戰事，極稱得手，將以武力徹底肅清，免爲後患，因任應岐部多豫陝籍，乃令撥一部，計戴民權補充團，趙青山楊新民三個步兵團，崔鳳岐騎兵團，另砲兵營，調援前方，先集許昌，再繞出洛陽，作討逆軍之前導，任應岐於二十二日下午五時由鄭州過徐返海州，據云，回防後，稍事佈置後方完畢，定一二日內率部赴前方，將由本人親自指揮，率隊開至洛西協戰，劉孫魁元亦已到許，所部正向禹州推進中，綜上前方軍訊，豫西戰事，似易早日結束，茲錄路訊，鄭州至洛陽鐵路，已實行恢復通車，鄭洛間之電線，亦經通電，洛河橋暫搭浮橋，以備軍運，於二十一日橋梁與沿線電線同時修竣，故交通方面，刻已恢復舊觀也，

哈埠戒嚴之後 各機關及市面之狀況

哈爾濱通信，自五月二十七日，哈埠當局搜查蘇聯領館，破獲宣傳共產大會後，因而連帶發生之中東路問題，推移而成今日中俄相持之局面，所有國防軍事情形，及哈埠戒嚴後之第一日情形，已迭誌本報，惟目下情形如何，想爲讀者所樂聞也，茲特據實調查，分述於次，

▲各機關現狀　哈埠各機關，如市政局，地畝局，教育廳，特警處，路警處等簡任機關，均皆照常辦公，毫無變動，市府現正積極整頓市政十九年度之施政計劃，已有具體方案，地畝局，劉正規劃開放街巷，現將東西馬家溝，沙曼屯等處，出放地基，限一月內交納一期租金，確定租權，教育廳，因學生方面一一九紀念，列隊遊行，一中發生風潮，張廳長處置此項學生，煞費苦心，幸告平息，至於特警處，負有維持地方公安之責，又乘施行戒嚴，警察較爲勞苦，路警處，係爲維持東路行車安全而設，凡所以解除行車危險，保護旅客安全等事，尤須時時注意，每日搜獲赤黨炸事嫌疑之犯，常在數百名以上，以故該處第四科審訊處分，極爲忙碌，

▲市面之一瞥　哈埠市面情形，一言以蔽之，大致安定而已，惟因赤黨到處潛伏，屢謀破壞工作，故市面商號，除道外仍舊繁盛之外，道裏大見蕭索，戒嚴後，由下午十二時起，至翌早六時止，禁止車馬行人，市面頓現冷落，如同慶隆公和利之大商號，亦受影響不少，至於酒樓飯館，跳舞塲等，更因時間問題，等於晚間休業，其警備問題，自張廷樞旅赴橫道河子樺川一帶，本埠防地即由劉一飛之第四旅接駐，劉旅計有步兵三團，旅部直轄砲，騎，工程，輜重，迫擊砲，機關槍各營連，不下八千餘人，軍紀風紀，均極優良，以故商民安堵，雞犬不驚，市面因之安定不少，此外尤有一事可紀者，即各機關首領，發起之撫郵國防軍傷亡將士籌欵會是也，該會組織，以長官督辦爲正會長，各機關首領爲副會長，募捐辦法，分爲三種，(一)佩花會，(二)跳舞會，(三)遊藝會，分頭勸募，多多益善，本星期一各學校學生之遊藝會，已聯合道外各舞台五班合演，包廂一百元，散座一元至四元不等，此誠吾人一致愛國之表現，業願外埠各界，聞風興起，共爲後盾也，

民法債篇 立法院二讀會通過 (續)

第二節 債之效力

第一款，付給，第二百十九條，行使債權履行債務應依誠實及信用方法，第二百二十條，債務人就其故意或過失之行爲，應負責任，過失之責任，依事件之特性而有輕重，如其事件非予債務人以利益者，應從輕酌定，第二百二十一條，債務人爲無行爲能力人或限制行爲能力人者，其責任依第一百八十七條之規定定之，第二百二十二條，故意或重大過失之責任，不得預先免除，第二百念三條，應與處理自己事務爲同一注意者，如有重大過失，仍應負責，第二百廿四條，債務人之代理人或使用人，關於債之履行有故意或過失時，債務人應與自己之故意或過失負同一責任，但當事人另有訂定者，不在此限，第二百二十五條，因不可歸責於債務人之事由，致給付不能者，債務人免給付義務，債務人因前項給付不能之事由，對第三人有損害賠償請求權者，債權人得向債務人請求讓與其損害賠償請求權，或交付其所受領之賠償物，第二百二十六條，因可歸責於債務人之事由，致給付不能者，債權人得請求賠償損害，前項情形，給付一部不能者，若其他部分之履行於債權人無利益時，債權人得拒絕該部之給付請求全部不履行之損害賠償，第二百二十七條，債務人不爲給付或不爲完全之給付者，債權人得聲請法院，强制執行，並得請求損害賠償，第二百二十八條，關於物或權利之喪失或損害，負賠償責任之人得向損害賠償請求權人請求讓與基於其物之所有權，或基於其權利對於第三人之請求權，

第二款，遲延，第二百二十九條，給付有確定期限者，債務人自期限屆滿時起，負遲延責任，給付無確定期限者，債務人於債權人得請求給付時，經其催告而未爲給付，自受催告時起，負遲延責任，其經債權人起訴或依督促程序送達支付命令者，與催告有同一之效力，前項催告定有期限者，債務人自期限屆滿時起，負遲延責任，第二百三十條，因不可歸責於債務人之事由，致未爲給付者，債務人不負遲延責任，第二百三十一條，債務人遲延者，債權人得請求其賠償因遲延而生之損害，前項債務人在遲延中，對於因不可抗力而生之損害，亦應負責，但債務人證明縱不遲延給付，而仍不免發生損害者，不在此限，第二百三十二條，遲延後之給付，於債權人無利益者，債權人得拒絕其給付，並得請求賠償因不履行而生之損害，第二百三十三條，遲延之債務，以支付金錢爲標的者，債權人得請求依法定利率計算之遲延利息，但約定利率較高者，仍從其約定利率，對于利息無須支付遲延利息，前二項情形，債權人證明有其他損害者，並得請求賠償，第二百三十四條，債權人對於已提出之給付，拒絕受領或不能受領者，自提出時起，負遲延責任，第二百三十五條，債務人非依債務本旨實行提出給付者，不生提出之效力，但債權人預示拒絕受領之意思或給付兼需債權人之行爲者，債務人得以準備給付之事情，通知債權人，以代提出，第二百三十六條，給付無確定期限，或債務人於清償期前得爲給付者，債權人就一時不能受領之情事，不負遲延責任，但其提出給付，由於債權人之催告，或債務人已於相當期間前預告債權人者，不在此限，第二百三十七條，在債權人遲延中，債務人僅就故意或重大過失負其責任，第二百三十八條，在債權人遲延中，債務人無須支付利息，第二百三十九條，債務人應返還由標的物所生之孳息，或償還其價金者，在債權人遲延中以已收取之孳息爲限，負返還責任，第二百四十條，債權人遲延者，債務人得請求其賠償提出及保管給付物之必要費用，第二百四十一條，有交付不動產義務之債務人，於債權人遲延後，得拋棄其佔有，前項拋棄，應預先通知債權人，但不能通知者，不在此限，(未完)

移民殖邊發行公債一萬萬

由軍財農內鐵五部會商
宋財長函四部敘述意見

南京訊，移邊墾殖，增加生產，久爲國人所主張，去歲山東曾移殖少數貧民於東三省，結果均滿載而歸，成績異常良好，最近津浦路特別黨部，及上海特別市執行委員，先後呈請中央，發行移民公債一萬萬元，將陝甘等省災民，及編餘士兵，赴邊境屯墾，幷敷設邊境鐵路，以利運輸，由各省市縣政府，及各省市總商會銷售，年息六厘，五年後抽籤還本，十年還清，以移民地稅爲担保品，並附具辦法兩條，呈中央執行委員會以此事與軍政財政農礦內政鐵道等五部有關，即交由國民政府，轉飭辦理，財政部長宋子文，以茲事體大，非有充分考慮，不能進行順利，當即分函內鐵軍農四部，敘述意見，以便會商，而利進行，茲錄通函如下，

逕啓者，准行政院秘書處函開，奉院長發下國民政府交辦中央政治會議函，准中央執行委員會秘書處函，轉津浦鐵路特別黨部執委會轉呈，請發行移民國內公債，辦理編餘士兵，及陝甘等省災民移殖事宜，又上海特別市執委會轉請移兵殖邊，以固國防，幷建設邊境鐵路，以利運輸，請查核辦理一案，奉諭交財政軍政內政農礦鐵道五部，會同議復等因，抄同原件函達查照等由到部，查原案關於發行移民公債一節，所擬辦法，係債額一萬萬元，由各省縣認購半數，由各市總商會銷售半數，年息六厘，五年後抽籤還本，十年內還清，以移民地稅爲担保，其用途，(一)移民五十萬戶，每戶平均以三人生活費，預定一百五十元，按月按口發給食糧，計七千五百萬元，(似係按照一年之數核計)，(二)開河修路及農業器具等費，預計二千五百萬元，此項計劃，雖爲有利之舉，但每戶授田百畝，共需墾田五千萬畝，應由何處劃撥，其所墾地稅，如何擬定，公債一經發行，即須按期付息，倘新墾田地，當時未能收穫，而債息欵，恐即無從取償，而債欵發移民食糧，僅足供一年之用，如遇歉收，尤難爲繼，凡此設置行政機關，暨調查測量等事，需欵尤繁，一時殊難籌撥，且以一萬萬元公債攤付，各省商民能否負担，更未可知，本部以爲茲事體大，相應先慎重考慮，除分函外，相應述敘意見，查照見復，以便會商辦理云云，

廣州記聯會會員公鑒

爲通告事，現經本會第七次會議議決爲整頓會務，檢發會員工作，撿經章並頒發會證起見，特舉行會員總登記，復經第九次會議議定在本會由十二月八日起限兩星期內辦理完竣，其登記地點托人攜帶證章相片登記，除市者外先來函索取登記表，本會會員總登記根據會員資格審查，此次會員登記條例，照章辦理，訂定總登記各會員，務以資格爲至要，特此通告，希依時來會登記，毋延誤爲至要，

廣州新聞記者聯合會秘書處　十八，十二，一，

中央派遣黨員留學考選委員會通告第一號

爲通告事，查黨員呈請中央派遣留學，經中央訓練部初步審查准予登記者，業經本會按各該黨員等詳細履歷在案，茲本會爲便於審查起見，須各該黨員等補具學歷及學科成績等件，以及本人最近半身像片，大學畢業證書，或專門以上學校畢業或修業證書，並所呈之履歷書志願書，送會以憑審核，其有未能如期呈繳者，本會亦須候繳，限於十一月二十五日以前呈繳本會，以備審核，切切此佈，本會地址在南京丁家橋中央黨部　十一月二十一日

中央派遣黨員留學考選委員會通告第二號

爲通告事，(一)本會第二次會議決議，黨員留學考試科目分共同科目及特殊科目兩種，(1)共同科目，甲項黨義國文外國文，乙項爲數學物理化學，乙項科目以高中畢業程度爲標準，(2)特殊科目各以其志願學科及所習經驗畢業之學校而定，(二)凡應考黨員須於本月二十五日以前繳費，(三)第二號通告所載各應考黨員須呈繳之各項文證，移於本月二十五日以前送會備核，(四)考期已定，本會以後通告在南京中央日報及上海民國日報登載，以期靈便，此佈，十二月一日

慰勞前方討逆將士廣東分會重要啓事

敬啓者，光珍等前接戴季陶夫人鈕有恆等來電內開，前方將士冒寒作戰，首都女界發起慰勞，深盼粵東從速組織分會，募欵協助等由，准此，爰於本月二十三日召集第一次會議，僉以時間迫促，宜印刷捐冊，由女界同人負責發領，分頭勸捐，經於二十六日實行，查先後發出捐冊收條各五十本，刻爲慎重茲事起見，特將已領捐冊收條者之姓名，詳爲開列，俾衆週知，而免有僞冒捐冊本會名義出外招搖騙捐者，望各界人士慎毋爲其所愚，設能得確據來會密報，尤深感紉，至將來各勸捐員募得欵項若干及支出用途，當一一披露報端，以昭大信，

計開

朱光珍　陳禮和　梁少芝　莫漱英　劉美顯　劉暮　雨雲　馬易蘊　端　黃秀　伍霞　林玉英　唐愛　霞　蕙　唐允　呂和　楊道　彭蕙　智　梅　李順　許春　鄧貞　芳恭　蟾　眉　六　徽　鐘喜　甘樹　貞　蔡偉　周　招素輝　黃智泉　廖上官　鄭賢　夫人　殿邦　太太　珍　黃潔　遽　張宛若　翁桂清　夫人　炳忠　夫人　敘國　維

介紹眼科良醫

梁筱琴醫生 學術精深對於眼科特具經驗

茲設醫舍於本市高第街中約 存心濟世取價從廉同人等知之有素爰綴數言俾各界知所問津焉

包醫各種眼疾肉砂眼永不復發

醫舍地址　高第街中約一百零三號二樓

診症時間　每日上午八時至十二時　下午一時至五時　星期日下午休息

介紹人　楊道儀　黎藻鑑　劉鞠可　王鐸聲　張鏡輝　黃著勛　黎民樂

謙信洋行總經理　各大藥房均有代售

▼鐳錠膏每盒毛銀五角▲
△各種說明書送函索付郵一分▽
(紅色封標)
總經理　廣州市一德路二六八號二樓　三德洋行
(本市經售老威藥房)
(分行香港中環永和東街三號二樓)
(總行上海四川路第一一二號)

胃腸病特效藥 鐳錠新胃寶

「鐳錠新胃寶」係以極寶貴之鐳錠腸放射原素及其他治胃腸病之各種貴藥秘製而成、配合盡善盡美、故有健胃護腸五功、能止痛消積之效、(專治)腸癌生瘡、胃氣痛、肝胃積、胃擴張、大腸炎、腹痛絞腸、吐酸、反胃、消化不良、食慾不振、嘔吐、泄瀉、紅白痢、裏急後重、便秘、胸中飽滿、氣塞悶鬱、痔疾、屁多、欲屁不得等、以及一切急慢性之胃腸疑難疾患、服之則藥到病除、靄然回春、

▼鐳錠新胃寶每瓶毫銀一元三角▲

十月份「晨鐘」「現代青年」彙刊出版了

代售處　民智書局　共和書局　昌興新街受匡出版部

我們的王冲

王冲是現代青年中的阿Q，也是我們的朋友，親戚或自己。這里所描寫的是我們讀之令人啼笑皆非，既覺得可憐而又滑稽的青年人，同時又覺得他悲憤之情調，以冲淡而未及尖酸刻薄的鋒鋩，出版以來一帶有一月，即以本市而論，已一千一百餘冊之多，確係南中國文壇上的一朵奇花。愛好文藝的朋友實有反覆鑒賞之必要。

每冊大洋六角，特價小洋五毫。

本市代售處：北新書局　共和書局　民智書司　受匡出版部

代理處　西堤二馬路海源　萬福路利安藥房

羅家濟　金錢嘜　戒烟丸　戒烟粉　調補藥片
有金錢口水鼻涕有得流　有金錢唔駛皮黃骨瘦　有金錢唔憎冷膝頭　有金錢好多妙處難講透　有金錢總之富貴又風流
到處有金錢提防假冒影射

提防假冒

各埠代理　瑞芬氏藥露者

啓者鄙人自運瑞芬氏藥露來華，經已日久，專治腎虧滑精夜遺早洩，甚至不能生育症一切，經外國醫學名家精究，用久已驗，全球聞名，行銷各處，獲利甚豐，鄙人向來於各埠代理，廣州惟本市某某路昌華藥店爲總批發，近聞本市太平路有某藥房假冒本氏商標，自造僞藥欺人，本氏往各處購買，降價發售，不顧利害，貽誤病人，本主人早已在中國國民政府及英國政府註冊，立案不准別人冒效，特此登報嚴懲，人僞難弋獲，今特警告同業，切勿辦買僞品，致受律師處分，欲代理本氏藥露者，請往廣州市太平路昌華藥店及香港同文街明號探買，自必不誤，也請貴客光顧，分別真假，明察秋毫，有十字嘜，

▲經出花紅二百元，如有人脏幷獲，即照數賞給▼
▲總批發太平路昌華藥店，許昌記發售▼
▲瑞芬氏總理人謹啓▼

黨務消息

省宣傳部轉發 本週宣傳要點

（一）慰勞東北西北將士實以明獎罰昭功罪
（二）討逆軍克洛陽爲赤俄侵我第一次失敗
（三）同胞應一致排萬難期年內收回領判權

省宣傳部、日昨奉中央宣傳部電發本週宣傳要點、當卽轉電本省各縣市黨部遵照宣傳 其宣傳要點如下、（上畧）（一）中央念東北西北前方將士捍衛黨國之重勞、特推派戴劉孫吳諸委員携帶慰勞文及獎旗等、分赴前敵慰勞、此次中央之所以特別重視其事、頒此殊典者、良以前方將士捍衛國家、清除叛逆之功勳實應嘉獎、而流離顚沛備權兵燹之西北及東北同胞、亦深有慰勞之必要、同時且以昭示功罪順逆之不可以不分、賞罰獎懲之不可不明也、凡我同胞均應認識此舉意義之重大、（二）赤俄帝國主義之侵畧邊陲、與西北軍人之揭竿謀叛、同爲赤色帝國主義與我國內奸裏應外合、以冀動搖本黨、陷中國於萬刧不復之境者、故東北警耗頻傳之秋、亦卽西北逆軍謀叛之日、現在中央討逆軍已克復洛陽、長驅入陝、直搗逆巢、此卽爲赤俄帝國主義對我侵畧失敗之第一步、赤俄帝國主義近雖以最大之暴力進攻我滿洲里及札蘭諾爾等處、以圖一逞、然此後吾國全國上下團結一心、集中力量、與赤俄作殊死戰、雖狂暴之赤色帝國主義者亦將無以施其暴行矣、（三）最近墨西哥政府、亦隨德奧諸國之後、宣稱卽時拋棄在華之領判權、是具此種非法之制度、卽在各帝國主義者自身固亦深知其不當 全世界已無受領判權之束縛者、獨中國四萬萬之民、竟仍崇領判權之恥辱、此可忍孰不可忍 我全國同胞必一致出以最大之決心、排除任何困難無阻礙 以期於期年一律收回、仰卽遵照宣傳爲要、（廣東）

省市黨部 建築合署 徵求圖案

訂定應徵須知以廣徵集

省市黨部爲求利便合作辦理黨務起見、特聯合決定建築省市黨部合署、各情經誌報端、現該兩部爲廣徵合署圖案採擇、以便早日開建完成莊嚴美術之合署、昨經訂定應徵須知廣徵該合署圖案、玆將其應徵須知探錄如下、（應徵須知（一）圖案之標準、以能表現建築莊嚴樓房堂舍聯絡適宜、幷應將全座建築之價値、完竣時間之久暫、工作之繁簡、詳加說明、以爲選擇之標準、（二）徵求之期間、限於佈市日起一個月內、將圖案交到辦事處、（三）應徵必備之條件、（甲）應徵者須製備一全部佈置平面圖及合署正面、橫直剖面、側面、背面天面、樓面、等圖、（乙）鋼筋樓面陣柱之長短大小支配應列爲一表、以備估算、（丙）附繳工程說明書、尤應註明規劃之用意、（丁）全部建築價値、不能超出十二萬元 時間不逾八個月完竣、（戊）附繳本人學歷經驗及將本人姓名地址向辦事處登記、以便通訊或諮詢、（四）獎金之等級、1.首名一千二百元 2.二名六百元、3.三名三百元 （五）圖案之選擇、應徵圖案彙齊後 由本黨部起築合署委員會組織評判委員會選定之 （六）應徵者可向大東路本黨部建築合署辦事處索取合署四週圖及徵求圖案之詳細章程以備參攷 （廣州）

市黨部電請中央准許 市學聯會繼續進行

▲因組織日臻健全

市黨部日前奉中央訓練部電令停止本市學聯會活動、（情形已見另稿）該部接電後、查市學聯會之組織 近已日臻健全、日昨特電請中央准其繼續辦理、玆將其原電探錄如下、急、南京中央執行委員會鈞鑒、職會於儉日開第四四次常會、提出奉中央訓練部電令停止本市學聯會活動等因 查該會組織 近已日臻健全、擬請中央特准其繼續進行一案 經議決照辦、理合電呈察核、伏乞俯准 實感黨便、廣州特別市黨部執行委員會叩陷（廣東）

中央電發肇和舉義 十四週年紀念宣傳要點

民四十二月五日肇和軍艦舉義發難討袁

昨中央宣傳部通電各省市黨部云、（銜畧）均鑒、玆製定肇和軍艦舉義十四週年紀念宣傳要點、頒達如下、（一）袁世凱以專制乘時竊柄、包藏禍心、陰圖帝制 民二以還、旣極力排除革命勢力、殘殺革命份子、復有五國大借欵、以擴張其私人勢力、其陰謀曾不因本黨各地之討伐而稍殺、當此國基岌危、反動緊張之際、本黨總理、毅然宣振革命旗鼓、民三夏季、組織中華革命黨於東京、于其領導之下乃有民四十二月五日肇和軍艦舉義發難討袁、雲南東維山東海江等地繼起討逆、卒使袁賊受病而死、而救多厄垂危之民國焉、（二）辛亥舉義、本黨推翻專制、創文中華民國、肇和軍艦舉義、本黨推倒袁逆帝制、維護中斷之中華民國、此固一本黨革命救國之精神、而爲本黨奮鬥史中莊烈光榮的一章、（三）在肇和軍艦舉義之前 王曉峯、王明山同志、刺汝成于滬上、此不單使袁逆胆寒、而其舍身救國之精神 尤足激勵士氣、促進肇和之舉、而白晝狙殺袁逆爪牙、尤爲黨同志之模範、（4）本黨奮鬥之歷史、已明白確定三民主義革救命國之勝利、最近反動軍閥馮張諸逆之跳梁、適足以促其早日消滅而已、惟現今統一之完成 實爲先烈堅苦奮鬥重大犧牲之結晶、玆値紀念、吾人應繼續先烈之精神、肅清反側而共禦外侮 完成訓政 鞏固黨國 始足以慰先烈之靈、卽希遵照宣傳爲要、中央宣傳部、（華南）

省市黨部影印 本省革命史蹟

省府通令協助徵集搜羅

省市黨部着手影印廣東革命史蹟、省府昨通令所屬廣爲搜集、俾臻完璧、令云、現准省市黨部第 四四號函開 竊吾粤爲革命策源地、在革命歷史上有最光榮之地位、革命遺跡、在在足以激發後人、若不表而彰之、日後難免湮沒、是則對先烈固有遺憾、而於革命歷史上損失尤爲重大也 敝會忝爲當地最高黨部、發揚革命歷史、負有其責、爰議影印『廣東革命史蹟』一書 使革命事蹟、傳諸永留不沒、以昭後世 俾資景仰、惟恐所謂未週、不免掛一漏萬 用特草擬徵集範圍、及應徵辦法、函達貴府、請煩予以協助、幷轉飭所屬廣爲搜羅、俾臻完璧等由、附徵集範圍及應徵辦法一紙 准此、自應照辦、除函復暨分行外、合將原函徵集範圍、及應徵辦法、隨令抄發、仰卽協助搜羅、並飭屬遵照辦理爲要、此令、並將徵集範圍及應徵辦法錄下（甲）徵集範圍、一、總理及諸先烈各種遺像書札墨蹟之影片、二、總理及諸先烈生平之起居住所及品物各種影片、三、總理及諸先烈革命遇難或殉難時之各種影片、四、歷次革命戰蹟 及其有關係之各種影片、五、革命過程中所有革命機關、及其臨時集合會之所、六、先烈墳墓及紀念碑文、七、紀念公園及紀念亭、（乙）應徵辦法、一、應徵影片、如經選印、酌贈本書爲酬、二、應徵影片、如須索還、請先聲明、定當還璧歸趙、三、各縣市如有某種革命史蹟、而未有影片者、請爲代攝寄贈、需費若干、如數照章、如該地無攝影館者、請將該史蹟之事畧函告本部、以便酌奪派人攝取、四、各種影片須加以簡章說明、五、應徵映片、請於十二月十日以前寄至廣州市大東路本黨部收

西區各縣市宣傳工作狀況（續）

省宣傳部調查之結果 幷指示今後工作方針

10.封川縣（宣傳工作之狀況）各種運動及紀念日、均有召集各界舉行、幷有傳單標語白話劇社宣傳隊等、但宣傳刊物甚少、（工作人員之批評）部長葉宜甫、尙屬努力、（工作優劣之原因）該縣宣傳工作人員尙能負責、但經費無着、未能盡量發展、又無專責幹事、殊爲可惜、（今後工作方針）該縣宣傳部今後工作、應注意文字藝術宣傳 11.高明縣（宣傳工作之狀況）各種運動及紀念會、均有召集各界舉行、幷有傳單標語、國慶日組織有白話劇社、及宣傳隊、分赴各學校、口頭宣傳、又有高明黨務旬刊、（工作人員之批評）部長杜伯鞏、文字尙佳、幹事黎潤修亦勤慎、實習員曾雲翹、協助宣傳工作頗力、（工作優劣之原因）該縣宣傳工作各職員、能負實協助、故成績頗有可觀、（今後工作方針）該縣黨員甚少、民衆對黨未有深刻認識、故一切集會均不甚熱烈、此後宣傳工作、應切實領導民衆、社會文化應特別注意、12.新興縣（宣傳工作之狀況）各種運動及紀念會均有召集各界舉行、幷有標語張貼、但各大會宣言、及一切宣傳刊物甚少、（工作人員之批評）部長張樹華幹事伍子修頗屬努力、但欠缺計劃、（工作優劣之原因）該縣經費異常困竭、宣傳工作人員因多不負責、故一切工作頗形沉寂、（今後工作方針）該縣宣傳部今後工作應從恢復內部秩序切實執行及塡報各項表冊入手、13.番禺縣（宣傳工作之狀況）各種運動紀念會均有舉行幷刊發宣言、張貼標語、組織藝術宣傳劇社、（工作人員之批評）部長胡賀云、（未完）

省市黨部 出入須佩帶證章

▲自今日起

省市黨部近以所屬各級黨部工作人員、或黨員及本市各團體、因前往該兩部參加紀念週、與開會及領取物品等、一向出入、殊無限制、該兩黨部乃屬於本省市黨的最高機關、當玆時局嚴重、誠恐各出入人等或有良莠不齊、不可不予以限制、而示莊重、昨特趕製各級黨部工作人員證章、分發所屬、以便出入、而資識別、昨經發出通告由今日（三日）起凡出入於省市黨部及各下級黨部工作人員、或黨員、均須佩帶證章、黨證、在證章未須發以前、則携帶黨證 至各團體職員、嗣後因公到部者、務須佩帶證章、方得自由出入云（廣州）

區分部不得開 執委聯席會議

▲必要時祇能舉行談話會

昨卅日市黨部祕書處、通告各區分部云、爲通告事、現奉中央執行委員會組織部第二〇一四號公函、畧以本市各級黨部每有各區分部執監委聯席會議之舉、查本黨總章上毫無根據、嗣後應卽停止舉行 如有必要時 亦祗能舉行談話會、結果並須經各該區分部之追認、方得發生効力等由、案奉常務委員批開 通告各級黨部遵照、等因 合亟通告一體遵照爲要、右通告（民聲）

省市黨部今日召集 各界討論組織討逆救護隊

下午二時在省黨部禮堂舉行

省市黨部、現爲組織救護隊、担任救護前方討逆武裝同志、以盡職責起見、特定於今日（三日）下午二時、在省黨部大禮堂、召集各界民衆團體舉行第一次籌備會議、其通告原文如下、逕啓者、此次我軍各部隊出發討逆、吾輩後方同志、亟應組織救護隊、担任救護、以盡職責、玆定本月三日下午二時、在省黨部大禮堂、會商組織事宜、爲此函達貴團體查照、依時派代表□人出席爲荷、此致□□、省訓練部、市訓會、（廣東）

新建工業專號（第六）

材料豐富……印刷精美……插圖美麗……全書十餘萬言……作者均爲工業專家

本刊出版以來、備受社會之歡迎、尤以第三期鑛務專號、轉瞬卽將售罄、工業問題、爲現今建設過程中最嚴重之問題、本刊爲引起國人對此問題研究注意起見、特出版工業專號、特請有名專家撰稿、計全書篇幅已逾十萬言、曾無論材料印刷插圖等均較爲豐美、現全書經已付梓、不日可出版、玆將該號要目錄之如下、

女工及童工問題
未來戰爭與化學
未來的戰爭與毒瓦斯
燃料與中國
發展工業之我見

汪叔度 陳定洞 林定鏡 陳觀止 陳定洞

資本金五萬元至十萬元之玻璃工場設計
秩父士敏士廠實習紀要
士敏士規格之國際統一
氧化錫釉之研究

黃金槐 黃金槐 黃勤芝曼 黃金槐

良膚花柳病院

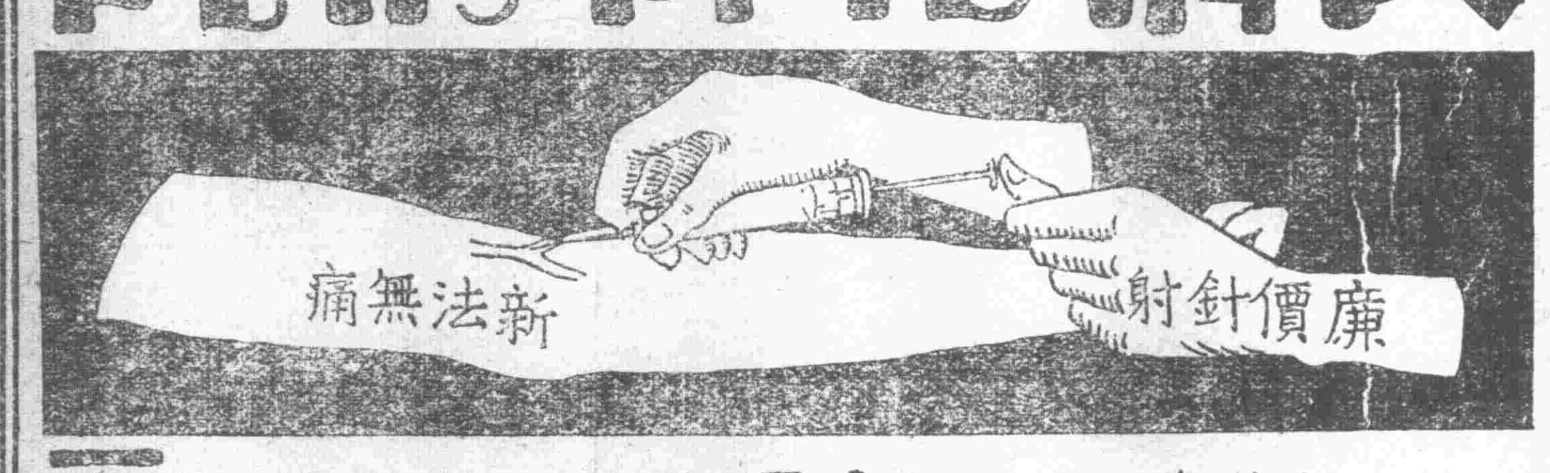

本院包醫花柳白濁 白帶 爛疳 疔毒 橫痃 骨痛 頸癧 血毒 痕癢 疥癩 惡癬 廉價針射 德國特效新葯限期速愈包保斷根

白濁針 每針一員至三員 一針止刺清濁
梅毒針 九一四 六〇六 每針三員至五員
橫痃針 每針二員 一針消腫止痛
骨痛針 每針三員 一針止痛清毒
皮膚針 每針一員 永遠除根
新法電療白濁 速愈
專治久流白濁及白濁變症
檢驗麻瘋毒症
主任醫師 任振華
院址天平街路二五七號 鋪面二樓 大新街口斜對面二楼

招投煤炭

現粵漢路需用大煤二千五百噸有志投承者請到本會查閱招標章程照章投承可也 粵漢鐵道部購料委員會廣州分會啓

買屋告白

本堂憑中買受陳務本堂陳作謙吉屋全間坐落在廣州市警察十區正署管界平排兩便過廣州市門牌四十五號新列門牌五十五號上蓋連地四圍墻壁磚瓦木石一應俱全深闊四至均照紅契登記圖准期國曆十二月十四日交易風雨不改如有華洋轇轕未清等情請速向賣家理妥一經交易概與買家無涉除再三標貼聲明外特再登報聲明 譚億厚堂啓

買業注意

啓者陳村新墟龍眼洞有妓館又新塘基有舖兩間現開張萬花賽花愛月杏花翠花三和堂七間開張新冠花得香一座係鄭甘泉鄭壽民又昌興舖票廠後櫥所有權前用厚昌置業公司名字買受現聞鄭甘泉個人意圖變賣但非有四個人的簽字切勿與之交易除標貼外特登報聲明以免訟累 鄭恩敬 鄭袞棠等同啓

律師曹汝彰 事務所廣州連新路六十一號 通訊處香港干諾道中一一五號利南隆號

承股人霍合德堂 退股人馮厚德堂 等啓事

今馮厚德堂等志圖別業願將下九甫新國民戲院股份退與霍合德堂等承受以後所有該院生意盈虧概與退股人馮厚德堂馮少芹等無涉而日前協理馮遂川及司賬員馮少芹等職務數目銀両單據經已交代接收清楚特此聲明以免後論

承股人霍合德堂 明利堂
退股人馮厚德堂 馮厚誠堂
挺記堂 蘭記堂 馬自立堂
退股人馮貽慶堂 合興堂仝啓

電力公司啓

本公司派出抄錶收費給手摺式憑証書特務交際調查各員向經理署名蓋章玆再登報聲明該員姓名粘貼相片由意如無憑證或其人與相片不符卽屬假冒希爲呼警拘究特此通告 電話各用戶注意 一〇五一

兒科專家楊子韜博士

日前小女忽患抽筋急症幾瀕於危卽延楊醫師診治數日全愈查楊醫師在外全科畢業復專研兒科多年學識宏富診斷精微救活兒童不可勝數誠當今兒科新醫中之聖手也謹誌數言以當鳴謝并爲介紹於此楊醫師寓東山啓明一馬路三號二樓診症時間上午十時至下午三時在泰康路光華醫院 鄒殿邦謹啓

天佑堂老參茸莊

鹿茸大補丸 每瓶壹元 每打十元
能補腦·能健腎
陰虛陽痿遺洩擧凡氣虛血弱不論男女老少一服見效長食康健四時可服

調經肚痛丸 風行全球
能調經 能止帶
能孕子 能健體
專治婦女一切血頭積病
患此者不可不試

總行廣州太平街 枝行香港行南北行街

築路時期暫遷槳欄街口第四號
大帮日曆發行光顧隨送

民族主義與反民族主義的鬥爭（四）

特別紀載　　一民

至於附項四件：第一是價值一百萬金盧布之械械詳單。第二是陝甘豫新四省軍用地圖。第三是雙方多派代表常駐張家口及莫斯科。第四是如西北軍被中國反動派軍隊攻擊時，蘇俄當派兵二萬援助。

民國十五年八月十八日馮玉祥在莫斯科時和蘇俄代表雙方負責秘密的協定，蘇俄中央執行委員會所聲明者六項，其最重要者爲三，四，五，六，各項第三項蘇俄繼續供給國民軍兵器彈藥，第四項前已派遣軍事教官政治指導員及軍事各方面之專門家於國民軍者不得中止亦不得縮小其範圍，第五項蘇俄借給馮玉祥英幣七萬磅，第六項蘇俄不許中國任何方面之軍隊侵入蒙古國境，否則即以武力對抗。

至馮玉祥所聲明者共有九項，其重要者爲：「承認蒙古共和完全獨立且於中國中央府成立後正式聲明承認蒙古政府」；「將來中國國民政府自動的單獨的恢復在東濱鐵道特別區域之一切權利及優越權」；「將來中國國民政府以承認蘇俄在中國有優先權爲基礎與蘇俄政府締結特別通商條約」；「將來中國國民政府須聘用莫斯科所介紹之人員爲改革陸軍及警察之顧問」；「將來中國政府如聘用外人爲官吏應予莫斯科政府以推薦優先權」；「將來中國政府制定海關稅率時依本協定第五項（彼即承認蘇俄在中國有優先權）而規定之」；「將來中國政府無論由蘇俄借款有無可能性不經預先與蘇俄交涉不得與他國締結借款契約」

「你幫我稱王！我一切奉旨照辦！」

今年（十八年）二月十日蘇俄東方政治分會及軍事分會之訓令云「馮玉祥可於相當條件之下與蘇俄合作。」

又云「馮俄協商之下進行順利將來一切軍事均由伊負責但受莫斯科之指導其大致計劃如下（一）馮玉祥應準備向天津浦口兩方發展（二）集合大隊於山西邊界山西到手即置軍隊於南口與蒙古聯絡鮑羅廷已收到助馮之命令第一批軍火應於三月十五日由新疆蘭州運到一俟雙方條件議定即實成哈巴羅斯克委員會設法接濟軍火新疆蘭州方面接濟應歸軍事領袖及吾俄塔什堪委員會管理關於屬馮各軍麵粉及各種雜糧之接濟已實成塔什堪委員會籌備其分布辦法則由吾俄自派專員辦理以資宣傳」

本年五月廿七日東三省當局在哈爾濱搜獲俄領館破獲蘇俄資助內亂計劃佔據中東路擬定組織蒙古蘇維埃密探報告宣傳共產主義計劃等計五十三號茲撮錄其關於馮將軍者：

馮玉□擬向莫斯科方面請求援助以期破壞中國南北統一而日本盟於張宗昌吳佩孚二人漸趨團結以抗中國南北兩方故對於張吳等團體予以秘密援助因此吾方對於馮氏應予絕大之援助欲維持我國在東方並在中國之地位專賴此耳現在反對與南方合作者大有其人如中國之反動派在春季舉行戰事則在仲夏即可按照一九二五年之條約恢復我從前之地位我們由這些眞憑實據的消息再參酌新疆省政府代表張鳳九所云之「馮系將領此次叛變因給養困難事前確與赤俄接洽請俄方源源接濟軍械軍餉」及滬報載「西北軍師長張允榮與共產黨接洽由蘇俄接濟五百萬元先交張五十萬爲馮軍動員之用」

（未完）

（隨）（手）（功）（德）

要做功德事。不論大小。不論何處。隨手可做。如旅行者。若于行篋中。附帶壹些虎標藥。既可衛生。又可救人。就是隨手的功德事呀。

八卦丹主治　提神止渴　腹痛氣痛　民慘增狀　水土不服　除穢避毒　唱歌演說　舟車播蕩　固牙健胃　香口生津　常含此丹　醒酒戒煙　匡扶正氣

頭痛粉主治　風邪頭痛　鬱火頭痛　陰陽頭痛　雷頭風痛　酒醉頭痛　神經系痛　百般頭痛　一切合用

萬金油主治　△內科外科▽　霍亂吐瀉　寒熱瘧症　腰骨節痛　大便閉結　中風痰厥　風痰鶴膝　瘰癧核痛　食積不化　四時感冒　頭昏眼花　癱瘡疥瘡　膀胱濕熱　山嵐瘴氣　蛇犬咬傷　即搽即愈　紅白痢症　時瘟行疫　手酸足軟　翻胃噎隔　腫毒無名

清快水主治　花柳結毒　腸風下血　內蓄肥膩　心熱氣痛　中風肚痛　嘔吐逆氣　健脾消積　清潔臟腑

紅花油主治　▲內科外科▼　中風中痰　五臟蟲脹　風痰鶴膝　跌打刀傷　心氣肚痛　風火牙痛　花柳入骨　毒蛇咬傷　半身不遂　酒風脚痛　癰疽痔瘡　頑癬爛癩　產後頭風　散疼止痛　水火燙傷　無名腫毒

虎標永安堂大藥房主人胡文虎豹謹啓

廣州總代理西堤二馬路永生藥房

廣西總代理梧州小南路震亞藥房

△永生大藥房原日在靖遠北路　現遷至西堤二馬路聯興街口▽

▲船期廣告▲

美國　大來輪船公司（總局舊金山）　美國郵船公司（東方郵船公司）

本公司有巨固快捷輪船多艘來往中美各埠茲爲利便遊客起見自大加改頁後凡有貴客搭本公司各總輪顧等船位如欲沿途上岸遊玩隨便上岸其船票隨時轉落本公司各總輪亦可適用貴客光顧希爲留意焉

△往上海神戶橫濱檀香山舊金山羅省大埠轉駁美國內地及中美洲墨西哥拿巴拿馬大呂宋等埠各船船期列下

哈化臣總統　十一月初二　星期二開行　嗣後每隔兩星期　逢星期二日開行

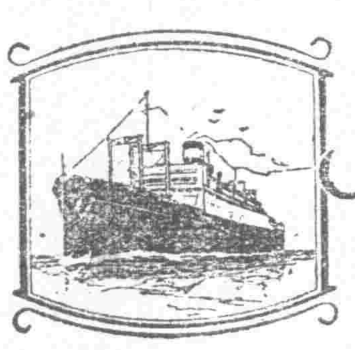

Sail On the PRESIDENT LINERS

△往上海神戶橫濱域多利舍路咸水埠轉駁美國及加拿大內地等埠各船船期列下

加蘭總統　十一月初十　星期二開行　嗣後每隔兩星期　逢星期三日開行

△往歐洲及美國各埠經小呂宋星架波庇能波士頓紐約亞灣拿等埠各船船期列下

威爾遜總統　十一月初一　星期日開行

本公司在沙基路二十四號二樓　頭等船票可由本寫字樓購

大來輪船公司謹啓

凡拉蒙

主治月經痛及一切疼痛

各大藥房均有出售

上海商先靈洋行

中西醫　張雲天

針射血毒　淋濁靈藥　診斷痲瘋

太平路晏公街口一德路轉角

培元解毒精　特治血毒　一料愈

白濁丸　色效

清濁止痛　二三瓶愈　小瓶五角

張雲天博士歷任各校院醫席學識經驗久著時名洵大國手也　陳銘樞　戴傳賢　胡漢民　譚延闓　林森　孫科　鄧彥華　陳章甫　范石生　鄧敏動　羅文幹　李福林　馮祝萬　徐紹楨　楊庶堪　陳樹人　謹誌

嬰孩有病不必担憂請快的買

宏興鷓鴣菜

宏興大藥房

廣州市一德路　各埠藥房均有代售

內服斷根　頑癬露

尚治頑癬血癬瘋　圓梅毒皮膚濕毒　並有三四十年病症均可斷根

每瓶一元

治咳專家

唐拾義　防癆久咳丸

有止咳潞痰之效　有防癆保肺之功　每瓶一元

△每包瓶內有驗眞劵付回可換美人畫

廣州下九路　父子大藥廠發行

藥補不如食補

人体需要之含質至爲複雜而食品之中各具含質欲求補足身体之需要非混合食品不爲功然多食傷胃易致胃呆胃滯胃痛等疾病且選擇食品有精粗美惡之分新鮮腐敗之別輕重之慮餸炒煮燉之煩更欠經濟原則未見其補先蒙其害

衛生藥精乃搜羅中國貴重補藥提其精華製煉而成含質之成份最適合人体之需要且價值低廉服食簡便尤爲錦上添花欲經濟而調攝身体者盍早購服

衛生藥精是補藥之精華爲強体要素擅補氣血強腦骨壯筋骨腎虧夜尿朝脹晚上每瓶五毛　中外各埠均有代理

廣州一德路香港大道西　□□藥行

△許醫生擅治婦科白帶不育各種暗病及男子生殖器機能障碍花柳白濁專打九一四針白濁針腸萎針神經衰弱與慾減退等針

△欲求良藥良醫不可不知

△診症時間上午八時至四時

△醫務所　太平南路西濠口

治愈同人　天官里黃長文　大北直街陳佩　新會鄧堯顯　西來初地梁波　沙基黃金楊卓華　長堤大沅酒店張顯　五福西吳滄疊　亞細亞鄧文開　聯聚新街黃金寶　等五百餘人即

許修五醫生　專割包皮過長　保無危險痛苦

弟等同患包皮過長障碍發育實無樂趣種種不妥筆難盡述嗣蒙許醫生施術祇一星期已愈恢復健康割後仍能行動操作且不須留醫非常妥當特此通告使同病諸君注意焉

郭冕墀醫師　戒煙　愈我老咳　不愧醫郭著意

鄙人因患肺病咳嗽，吸烟暫止，遂致上癮，上癮之後，咳嗽更甚，且患腳氣喘，身體羸弱，形容枯槁，大便艱難，若食少些烟，夜必遺泄，是以烟癮弄大，日覺一兩。自戒不能，求醫又戒不離咳嗽，遺精，下痢，肚痛，不眠，煩燥等病，因此食口飲食起居，加倍精神，食量大增，顏容豐滿，問其戒法，則日郭君熟察戒烟性質，詳知烟患入何經份，補瀉兼施，無憂病痛，於是託其介紹，果然戒脫成功，戒烟後咳嗽毛病，絕無發作，可見戒烟得法，則平安穩妥，誠恐不善，則百病發生，謹告同道，聊作指南。郭冕墀戒烟留醫院，寓廣州市一德路中三百五十四號樓上，內分留醫免留醫兩種，章程函索卽寄。南海陳明智恭頌

鑲牙手術精妙　兼有美術性質脫牙無痛

▲同寓郭冕墀醫院▼

晨鐘

第三六二期

演員與戲劇家（續完）……韓米爾敦作 如琳譯

晚虹（續）……溫泉

演員與戲劇家（續）

韓米爾敦作 如琳譯

他的女英雄差不多時常都是莎拉白茵那德，誘惑的，驚怖的，判定要死亡的。Fedora, Gismonda, La Tosca, Zoraga都不過是同一個女子而從這齣劇移到那齣劇去罷了。我們在不同的國度，不同的時代裏發見了；可是她時常都是誘惑迷醉一個男子，對不可祗抗的境遇之騷動，發鴣鴣與啞啞之聲，而結果是現一種方式沒有生命的肉與血，祇終於死亡。薩都最近的貢獻，「女幻術家」(La Sorcière)祇餘一堆枯骨。最初耀目地出現於Zaraga山上的月光之下——帶着鴿鳥似的聲音，毒蛇般的蠱惑，跟着，當她向縣長的女兒施催眠的時候，觀衆亦受其催眠，她被戀愛，她失戀，她詛咒審問異教徒的高等法庭。——這時候已不再作鴿鳴了，最後她死在教堂的石階上。激起了音樂。「女幻術家」不過是一種機械化的無生命的作品；在英國由Patrick Compbell夫人排演時，便不能誘惑人或是驚震人。但是沙拉白茵那德，因爲做女演員的時候她「便是」Zaraga，設法把牠變成有生命。我們可以公正地說，在某種意義看來，那是白茵那德的戲劇而不是薩都的戲劇，有了她，那便是一個劇本，沒有她，那不過是一種方式。這位年青的「祖國」一劇的作者，（指薩都）不特承認這機論調，而且還以爲會不止此，如其他是選擇定牠自己的路，他也許可以百尺竿頭更進一步，而成功一個更偉大的戲劇家，但他不去選擇，而年復一年的，去爲這位「傳奇劇的謬斯」Muse of melodrame而寫作，並且，爲了門市的收入斷送了他的桂冠。

薩都因爲專心摹做一個演劇的藝術家而吃了虧，可是同樣的事實，薩都曾經有助於愛孟德洛斯唐。(M. Edmond Rostand法國近代戲劇家）。洛斯唐曾經很聰明地爲近代最大的喜角（Comedian）而寫作，而Constant Coquelin就是使他成爲戲劇家的靠山。這位詩人的初期作品，如Les Romanesques，顯出他是成一位精細的秀美的抒情詩人，但卻缺乏戲劇之眞正的質素。他正像是再生的Banville——幽雅的，過於堆砌的工整的——和諧的與秀美的詩歌之作者，後來爲了事業上的原故，必須替Coquelin計劃一個角色，因爲在一齣劇裏，必須讓這位偉大的演員施展他的整個的廣大的層出不窮的才藝。洛斯唐便拿着Coquelin的模型專心致志去工作，他的努力的結果便是創造出「雪拿挪」這個人物，這個人物，許多批評家都以爲是舞台史上，除了韓姆列之外，最富有趣味的脚色。

「小鷹」L'Aiglon也是在同一的演員的直接影響之下而作的。我以爲這個劇本的元始，對於研究戲劇的人，必定有特別的興趣：所以我不妨在這裏複述一遍。這些事情是Coquelin自己對他的朋友馬修士教授說的(Professor Brander Matthews)。馬修士先生曾經懇切地准我在這兒陳述。一天晚上，於Cyrano的意外成功之後，洛斯唐在Forte st. Martin碰見了Coqueln，他說，「Coq呀，你知道，這不是我想爲你而寫的最後的脚色。你能夠給我一種觀念去使我動手——那一個人物的觀念，成不成？」這個演員想了一會兒於是答道，「我時常想去扮一個一等大國的專打抱不平的老兵——上等兵裏的一個前鋒。……拿破崙軍隊裏的一悍勇的先鋒隊——一班有掃蕩力的士兵中的一個先鋒——」這個戲劇家抱着這種暗示去寫作，漸漸的便想像出Flambeau這個人物。後來他覺得如果那個偉大的拿破崙在戲劇裏出現，他定要支配一切的動作和從這個軍隊裏的英雄的手裏奪去了舞台的中心。因此他決定把故事開展在這個皇帝的死後，在懦弱的無定見的Reichstadt公爵的時代。Flambeau曾經盡忠於「大鷹」的，現在已經移了他的忠順給「小鷹」，並且以過去的戰爭的功勛而手握大權。

但是這個戲劇家專心寫這篇劇不久之後，他又在一種新的形狀裏遭遇着舊有的困難。終於失敗地去找Coquelin，他說，「這不是你的戲劇，Coq，那是不成的；那個年輕的公爵跑掉了，我又不能夠止住他。Flambeau到底不過是一個次等的人物罷了。我怎麼辦呢？」了解他的Coquelin答道，「拿莎拉做目標罷，他剛扮過韓姆列，正想扮個童角呢。」於是洛斯唐「拿莎拉做目標」，心裏謹記着他去完全成那個公爵，而在後台，Flambeau的模特兒還領地對着他去寫成「上等的兵士」——那眞是一個常鳴不平的人！可是Coquelin從不會扮過Flambeau的脚色，直至他跑到紐約；在一九〇〇年的秋季，和沙拉白茵那德夫人合了夥，這個在Porte St. Martin孕育成的「先鋒」才在「花園劇場」的脚光中(Footlights)第一次出現。

但現代流行英語的舞台，也有許多演員對戲劇家的顯著的影響的例子。平內羅的最偉大的女英雄，波拉譚格瑞，是從Patrick Compbell夫人的生理狀態所凝成的。瓊斯的許多最有效果的戲劇，都是建立於Sir Charles Wyndham的人格上。在瓊斯的劇裏，Wayrdham的脚色當是世界上的一位君子，他了解人生，因爲他經歷過人生，並且在過去之痛苦沉默的廻憶中顯出他的聰明，他是有道德的，因爲他知道不道德之無用，他是孤獨的，可愛的，神聖的，可信的，正直的，從括淡與謙遜可知他能處置一切的困難，而在同劇裏別的脚色即卒至陷于煩擾，把他們的胡混的錯誤指示出來，傳布一種凡俗的觀敎給每一個悲愁的與聰明的男子和女人，而打發他們回返他們在人生中本來的位置，爲了給Sir Charles Wyndham以一種機會，在這樣的人物裏，去展示一切他熟練的溫雅的態度，瓊斯在每一個劇本裏，都重複採用這個脚色。

許多戲劇裏最偉大的人物，因爲大都宜染了創造他的演員之生理與心理的性格；故此大都與扮演他的演員一齊死亡，而以後亦永遠消滅於藝術的世界中。論到這一層，我們立刻會想起Rip Von Winkle。Joseph Jefferson得Dion Boucicault之幫助，依據華盛頓歐文的故事而作成的這齣小劇，在誦讀上是沒有甚麼價值的；假如一百年後，有些研究戲劇的人，偶然拿這個劇本來看，他也許奇怪爲甚麼這個劇本，竟然爲許多，許多年來，整個美洲的人所鍾愛；這個問題也許沒有答案，因爲那個演員的藝術，到了那個時候，已經不過是閒談中的故事。Beau Brummel也是這般的跟Mansfield一齊死掉；如其我們那些不曾見過的Mansfield的偉大的出演的兒孫，在將來偶然讀Fitch先生劇裏的說白，而我們會斷他，Brummel這個人物是曾經偉大過的，他們一定很難相信。有了這些眼前的例子，我們去了解伊麗莎白時代和復興時代的某幾個劇本的樣式，應當不會和許多大學教授們所覺得的那麼困難了，因爲我們就現代來看，那些劇本，都是些無生命的東西。當我們研究Nat Lee的瘋狂劇，我們應當廻憶Betterton；想適當地去欣賞Thomas Otway，我們定要想像Elizabeth Barry的姿態與聲調。

老實說，Otway之成功戲劇家與詩人，是Barry夫人所做成的。因爲「二孤女」與Venice Preserved，這兩個在英國最動人的劇本，是永遠不會寫成的，除非是爲着她。時常在一個演員的權力之內創造出一個戲劇家；演員成功不朽的不二法門便是啓示些戲劇的結構，其生命是會比自己還長久的。杜西死後，詩人們可以誦讀La Città Morta，並且從而想像她。對於Coquelin的廻想，便是覺得他的生命較之Talma的還要長久。我們祇可以猜想Talma的藝術，因爲他所扮演的那些劇本，在現代已經不能誦讀。但如其在一百年後，洛斯唐的「雪拿挪」被人誦讀，讀牠的人一定可以詳細的想像出Coquelin藝術之沈默的姿勢。他們顯然可以知道這個演員能做出誘人的情愛和死得非常酷肖，他的誦讀能夠像抒情詩一樣，而且頓挫得宜，他有一種粗笨的幽默而且到了傷感之處能令人顫慄得潸然淚下。同樣我們在今日，從莎士比亞在「韓姆列」裏扮演鬼魂這件事實看來，知道他必定有一種飽滿的，有回響的，深沉的聲音。我們可以從讀莫里哀的劇本想像Magdeline Bejait的強壯的身軀，La Grange的溫柔，媳娜娉婷的Armande之嬌憨的使性。

Sir Henry Irving，當他孜孜不倦地去創造一個生命長過自己和會使他不朽的戲劇家時，他的心裏一定抱着上邊所說的那些意義。

柔弱的無創造力的Wills曾經受過許多機會，並且在Charles I這個劇本裏失掉創造一個永恆的戲劇之機會。丁尼生在Becket裏差不多達到標準了；但是這個劇本，像Wills的丁樣，其生命不能長過啓示牠的演員。因爲竭盡他的努力，Sir Heorg卻總不能有一個戲劇家做他的藝術之紀念碑。

一九二九年，十一月。（完）

晚虹（續）

溫泉

「什麼？你說誑語嗎？那是頂壞的行徑，你爲什麼要犯着？以後可改了不？」還儘管做，只拿眼瞟他一下。

「唔！——改了。」他輕輕地說，也注視着她手裏將告成功的花球；陡的憶起了多天以前，在她家裏對她說的一句不忠實的話。

花球做起了，蘭在沿途的柳樹下拾了一條小柳枝，那從球裏抽出來的線牢繫在枝上，遞給福，福卻把小包袱遞還她。

「你說牠好玩不？」她很得意問。

「好玩啊！好玩啊！…………但是，可以玩得多長久？」

「只一天吧，明天，花都萎了，要不得了。」

他聽了，深深地噓了一口氣，表示可惜；卻爲了這，他行得更其留神，更其遲緩。

一隻大黃蝶飄飄地起在路側野花叢上，經過他倆身旁，逕往前面飛去。

「捉住牠！捉住牠啊！…………」蘭喝起推福追上去。

福忙着一手除下小笠，追近了撲下，那知用力太大，蝶撲不成，反而撲了一個空，一交蹎在地上，惹得一個過路的老太婆噗嗤地笑了，蘭也笑着趕上來，扶起他；只見花球壓在他身下，碎了！他一瞧，直急得哭出聲來。

「別哭呵！好弟弟！回來我替你再做一個，還是那麼有趣的。」她扯了襟旁的小帕子替他拭乾淚，一面安慰他；終於，福拈起笠兒，揉着眼睛，很沒奈何地繼續進行；那抽咽的聲，隨着旅途底開展而銷沉下去。

…………

旅途不久便告終了，一個人烟稠密，群情活潑的村莊，映入佢倆底眼裏；等到走過一度板橋，轉過幾座大祠宇，蘭指着前面疏竹裏三間並排的屋子說那就是她舅舅底家。

沈浸在汗水裏的佢倆走上前叩門，一條小獵犬從屋後跑出來，咆哮地吠着，并且鬆起頸毛，齜着牙齒；福有點害怕，緊握着蘭叫怎好。

「滾開！你欠打的獵貨，這是我底福弟弟喲！…………不要怕！福弟弟，獵貨是不會咬人的。」蘭一壁叩着門，一壁揮手斥牠，牠也似乎懂她說話是的，逡巡地退回屋後去，銷聲匿跡了。

門開了，蘭見着她底舅母，——一個四十多歲光景，纏得一雙好小脚，高高個兒，臉容慈善的婦人，——她歡呼着喊了一聲「舅母！」福慢慢地只會光着看人的眼睛。

「你也跟我一聲兒吧，別儘裝傻啦！這是我底舅母。」在那舅母笑着答應的時候，蘭轉向福這麼說。

「舅母！」他很怯弱似地承命了。

「乖的！…………這哥兒是你底什麼人？阿蘭！」舅母問。

「是和我同村的，他叫福，很和我好得來，我也很喜歡他。…………」蘭天眞地答。

「唔！——進入裏面再說吧。」舅母招呼着她倆進了頭門。

蘭把小笠除下，放在牆根，福也學着她，那舅母早砰的把門關上，一行三衆經過一條狹弄，來到一個深廣的院落：中間種着幾株梧桐，一隻雪白的母鷄領着十多隻雛往來在樹底；佢們不直穿院子過去，卻打左走進另一間小廳子。這廳子被佈置得很整齊：正面一張長桌，桌上陳設些白瓷大士像，雲母瓶，聳肩瓶，大圓碟，瓶上插的是將萎的荷花，碟上供的是熟爛的佛手菓；另外一張方桌，上面卻放着茶具，烟壺等；四壁掛着紙聯，竹聯和一些鏡裝的古扇面；右壁窗子開着，卻垂了破舊的竹簾；兩旁靠壁放着五六張椅子，當中還有淩亂的幾張小凳。

舅母招呼蘭，福坐下了，自把活計收拾好。福坐在小凳上，覺得心兒跳動得很厲害，汗流得更多。

「這是前兒媽同你借去穿的衣服，現在不用了，特地叫我提回來，怕你等着用。」蘭說着，就把包袱放在桌上。

「爲什麼這樣忙？我不等着用呢，儘可以留下用的；…………可正是你媽怎的不一起來？卻放心你獨自個走！」舅母一壁說，離了坐找着兩柄扇子給她倆。

「媽本也想來的，不過，吃了中飯後，覺得有點不舒服，所以沒得來。」她這樣回她舅母，當那舅母又倒茶給佢倆吃時。

吃茶中間，舅母看着福很有趣。

「蘭，你就老遠地帶他來的嗎？他家裏可知道？」她問蘭。

「是的，他家裏原也知道。」蘭溜了福一眼說。

「那才是道理，你們要知做媽的都是很操心的啊！萬一不見了你們，便愁着給人拐去，或者掉在水裏，你們要做好孩子就得循規蹈矩地做呢。」那慈祥的婦人說話時，總是多熱誠似地。

「舅母說的很是。…………大表哥，二表哥們爲什麼不見？」

「你底兩個表哥都上學去了，那有工夫在家？」

「舅舅近來可有回來過？」

「有的，剛好前天才出去，爲的店裏兩個夥計都病倒了，剩一個學徒照應不來，…………」

正說着，舅母底正在學步的幼兒子一愰一愰地挨進來，舅母拍着手說：

「好寶寶，快來，喊你底表姊，會嗎？」

但那孩子並沒做聲，他只逕直走近那櫈坐着他心愛的小凳的仇人——福，跟前舉起小手，一下打在福臉上。

「什麼？那個是和你表姊一起來的哥哥啲！你混打他，不成所有的孩子們裏你是個霸王？快還喊他一聲哥哥吧，不則他定不饒你哩！」舅母笑着說。

（未完）

『宗敎問題討論集』徵文啓事

在科學昌明時代，那些富保守，喜因襲，不許懷疑的宗敎，有沒有存在的可能？在破除迷信聲中，那些信神道設敎，祈禱，跪拜徒然養成人民迷信的宗敎，有沒有存在的必要？質言之，宗敎應不應反對？宗敎的存在，於人類有益還是有害？於訓政建設進行有礙還是無礙？及各種宗敎之中，那種宗敎給與我們的禍害最大？應該用什麼方法把他打倒？……這些問題我們願意得到一個正確的解答。因此本會決定出版「宗敎問題討論集」蒐集各界言論，藉以喚醒一般被宗敎麻醉的人們於迷夢。敬希各界人士踴躍發揮偉論，使我們這部集的內容，能夠格外豐富，來稿請於十二月五日以前寄大東路本會收，如經揭載，並致薄酬，藉答盛意，此啓。

廣州市風俗改革委員會啓

廣州市槳欄街
天存堂參茸莊
確有相當歷史（五十年老號）
發明生晒人參。設莊採辦北地參茸。專責官莊高麗參。派員販運。價錢克宜。
良心商標 政府註冊 必究

名貴贈品
永泰紅十字油公司
秋金肺燥。人多患咳。特製「止咳療肺藥」一種。化痰順氣。具有奇功。茲由夏歷十一月初一起。舉行
減贈 十五天
期內 買弍角止咳療肺藥壹瓶 送壹角紅十字油壹罇
總行廣州一德中路 製藥廠廣州第五甫

代售處
永漢北路 裕興隆
城隍廟前 羅同義
惠愛四約 廣順隆
惠福中路 大三如
清風橋 廣萬隆
萬福路 遠公興
河南龍龍街 廣萬豐
上芳村 寶生棧
蓉香墟頭 裕興祥
鹿坎埠 華安號

本市學聯會未准備案

中央批覆所請立案應毋庸議

本市學聯會、經在市民訓會指導之下、組織成立、幷由市民訓會呈請中央訓練部准予備案、惟日前中央訓練部令市民訓會、大意謂、呈及附件均悉、查中央對于學生組織法規、正從新規定中、在未頒行以前、所有各地學聯會令着即停止進行、所請備案應毋庸議等語、故市執委會第四十四次會議、市民訓會將此案提出、當時各委員曾以本市學聯會組織日臻健全、故議決呈請中央訓練部准予成立、昨二日市民訓會特通告省教育廳市教育局知照、其通告如下、逕啓者、敝會奉中央訓練部感電內開、呈及附件均悉、查中央對於學生組織法規正從新規定中、在未頒行以前、所有各地學聯會、均應暫緩成立、該市學聯會、着即停止進行、所請備案、應無庸議、附件暫存等因、奉此、當經敝會報告市執委會、幷經市執委會電呈中央、可否准市學聯會照章進行各在案、除分令市學聯會、靜候飭遵外、相應函達貴廳局查照、幷轉各學校知照為荷、此致廣東省教育廳、廣州市教育局　市民訓會常務委員林翼中、(廣東)

美國巴大學生遠東研究團來華

美國巴崙拿大學學生十八人近組織遠東研究團、來亞觀光、十八人皆係從該校研究院學生中之高才者選出、因其志趣不同、故其聘來注意之點亦異、交通、公路、美術、社會改革、經濟進步等皆在研究範圍內、而全國共同目的、則求東方與西方民族之互相諒解、回國後、除各人專門研究著成論文外、另合著一書、專論中國學生生活、我國學生、對于該團之來、當有特殊興趣也、查該校校長係嶺南大學曾校長晏文士博士、晏氏為世界著名之地質學家、常為我國宣傳、全校員生、對于我國更為感情深厚、逆料美國研究完畢歸國報告時、必能令美國人士對于我華有正當諒解、而增兩國善感也、該團團長係徐錫良、廣東人云、至於各團員擔任研究中國情形者、有中美關係、中國之社會形態與罪犯、中國農業之科學的發展、中國之新聞事業、中國之美術、尤其是音樂方面之探求、中國之工業革命、中美國際貿易、中國之青年運動、中國之交通與銀行、中國之哲學與歷史、並以一年為期云、

教部發表實施義務教育初步計劃(十)

(寅)在民國二十九年以前、亦應由中央逐年撥款補助各省市先行開辦各城鎮之義務教育、(卯)民國二十九年以後即依備法諸國先例、所有公立小學校教師薪俸、全由中央擔任、(辰)二十年內逐漸開辦鄉村義務教育、至民國三十八年年底、全國一體實施義務教育、但此種主張與二中全會議决案不符、只可提供三中全會之參考、本部實無權採取其主張、爾為之擬訂詳細辦法也、(乙)本計畫所定培養師資辦法十條、雖皆當務之急、但於五年之內、造成小學教師一百二十餘萬人、量的方面、縱能辦到、其所造師資之品質、是否皆能合乎理想、殊屬疑問、即就量的方面而論、就計全國初中及高小畢業生之未升學或就業者全數、恐尚不滿一百二十萬人、二十餘萬師範生其來源亦待研究。欲招收一百更有一應行討論之問題、即鄉村師範之師資如何培養也、本計畫中提議全國一千九百十縣、每縣設一鄉村師範學校或於縣立中學中附設鄉村師範班、但此一千九百餘縣鄉村師範之校長教員、將於何處求之、本計畫中實未提及、查現在師範大學及大學教育學院或教育學系之畢業生、大抵對於鄉村教育無甚經驗、欲令主持鄉村師範、必須另加一二年之特殊訓練、故欲造成一千九百餘所鄉村師範之校長教師、亦非有數年之時光不可、鄉村師範師資養成之後、然後各縣可以增設鄉村師範、以造就小學師資所需時間、又非數年不可、是以有人提議將實施義務教育期限、由五年延長二十年、亦有相當之理由、但二中全會之議决案、决非任何教育行政機關所敢擅行變更者也、(丙)本計畫主張利用家祠廟宇公所及私人房屋為小學校舍、固為目前應付急需之辦法、然此種房舍、是否合於學校之用、能容學生幾何、均屬疑問、若另建新校舍、則需款甚巨、决非短期間所能辦到、即利用舊式房屋、所需修理及設備費、亦復不貲、此亦應加斟酌者、綜觀上述三點、本計畫應請中央黨部詳加考慮、俾早決實施義務教育之年限、應否延長、如年限延長、則一切進行程序、亦當隨之修正也、(完)

市職校學生游藝消息

▲學生會四週年紀念▲十九年元旦日舉行

廣州市立職業學校學生會、成立於國民十五年秋間、四年以來、該會組織、向仍舊觀、迨省市黨部厘定全省學生會組織、學生會委員之選舉、須以校內班級為單位後、該校即依照每班選出執監委員各一人、組織學生會執監委員會、現該會以本年有此重大改革、為紀念既往之成績、為策進將來之進行、均不可無一盛大之紀念會、以鼓舞全體同學之精神、因於昨卅日開全體大會、議決在明年元旦日、開四週年紀念大會、除由該會員擔任演劇跳舞歌詩外、並分請市內各校同學各藝術團體及該校教職員到會助興、至大會經費、全校學生三百八十餘人、擬每人科一元數角、更欲以該會儲蓄之款、如有不足、則請校內職教員簽題、務必先行集定巨款、以備舉行大規模之游藝大會云(華南)

市教育局組織學術比賽會

市教育局陸科長聲白、以學術比賽、最足喚起學生研究學術之興味、及評判學校辦理成績之優劣、我國教育界、向來大都偏重於體育競爭、而對于學術比賽、尚少顧及、以至真才、莫由選拔、教授成績之優劣、無從判分、不知各種科目、均屬同一重要、幷無軒輕之分、若輕彼而重此、則必至使教育變了畸形之發展、此除體育比賽之外、而對於學術比賽、亦未容忽視、茲特擬定廣州市教育局學術比賽會規程草案、昨卅日、提出局務會議、茲將該會組織規程草案附錄如下、第一條、本會由教育局派代表三人、市校聯合會、市立中上學校教職員聯合會、市立小學校教職員聯合會、各派代表一人組織之、辦理市立各校學術比賽事宜、第二條、本會所擬比賽之科目如左、(一)黨義、(二)國文、(三)英文、(四)數學、(五)國語、(六)演講、(七)辯論、(八)圖畫、(九)書法、(十)社會科學、(十一)自然科學、(十二)其他、第三條、每次比賽、由第二條所列各科目、選擇一種或兩種舉行之、第四條、比賽期間、每月或兩月舉行一次、臨時由教育局通告召集之、第五條、比賽人員、分為高中初中及小學三組、各組之人數、臨時酌定之、第六條、評判人員、由教育局臨時請任之、第七條、比賽結果、成績優異者、由教育局酌量獎勵之、第八條、各科目之比賽規則、及獎勵辦法、臨時另定之、第九條、如有未盡事宜、得由本會議决、呈請局長核准修正之、第十條、本規程由教育局公佈施行

教廳規定中小學教員資格

教育廳昨規定中小學校教員資格、通令各校遵照云、高中教員資格、一、國內外大學教育學系、或師範大學、或大學師範部、或高等師範畢業者、二、國內外大學、或高等專門學校三年以上畢業者、三、曾任經政府認可之高中以上學校教員五年以上者、四、經高級中學教員檢定委員會認為合格者、初中教員資格、一、國內外大學教育學系、或師範大學、或大學師範部、或高等師範畢業者、二、國內外大學、或高等專門學校三年以上畢業者、三、優級師範選科、或專修科二年以上畢業者、四、曾任經政府認可之中等學校教員五年以上者、五、經中等學校教員檢定委員會認為合格者、小學教員資格、一、國內外大學教育學系、或師範大學、或大學師範部、或高等師範畢業者、二、舊制師範學校畢業、或新制高中師範科畢業者、三、優級師範選科、或專修科二年以上畢業者、四、鄉村師範畢業者、五、曾任經政府認可之小學教員五年以上者、六、經小學教員檢定委員會認為合格者、(譽悟)

國語演講比賽

‖之第二日‖

昨二日下午二時半、中等學校學生國語演講比賽、在省教育會禮堂繼續舉行、是日到會參觀學生約千餘人、比前一次倍加踴躍、且以女校學生為佔多數、仍由溫端生主席、恭讀總理遺囑畢、宣佈昨日抽籤次序、即挨次演講、其秩序如下、1.市職馮紹芬、2.知用龍世雄、3.廣州大學附中張雙維、4.省立一師陳國宏、5.省立女師朱素瓊、6.知用黃慶琦、7.二中黃伯暉、8.省立女中蘇年瑞、9.省立女中張娟英、10.南京中學蔡天賜、11.南京中學張卓英、出席評判員為戴仲傑、超寶如、黃炳蔚、張寶模、梁康平、比賽成績原本可以即日宣判、後因評判員未將分數交出、無從核計、故未決定、惟需候比賽結果、記者始在場參觀、將來評判結果、第一第二兩名、必屬之女生焉、(華南)

省立警官學校

特別班昨開始上課

警官學校、訓練班及本科招生日期、原定十一月十日至三十日截止、現為便利遠來學生報名起見、特展期二十天、其特別班學員、多係以前編遣後被裁之官佐、約共一百八十餘人、合編為三大隊、昨二日已開始上課、聞該校之本科及訓練班學生、俟考試後、再定上課日期云、(廣東)

乙組排球準決賽

—結果補誌—

▲二中勝市美

(專訪)卅日本市甲組排球對賽結果、經誌昨報、查是日除甲組賽外、尚有乙組舉行準決賽、賽隊為二中對市美、球證譚儀泉、四時半開賽後、雙方健兒、均異常落力、其技術之精敏、雖略較遜於甲組、然在本屆乙組球隊中而論、此兩隊亦誠表表者也、比賽結果、第一局「二十一對十五」二中勝、第二局「二十四對二十二」二中勝、(學)

教廳取締違背黨義之兩學校

協和須改稱神道院或研究社　美華由教廳派督學查核辦理

省教育廳前准市訓練部函、以本市西村美華協和兩學校、對於黨義課程及總理紀念週、均不遵照功令、請嚴飭糾正、經飭省督學查辦、茲將教廳覆市訓練部函照錄如下、逕覆者、現准貴部箋函、以廣州市西村美華協和兩校、對於黨義課程、及總理紀念週、並不遵照功令辦理、請嚴飭糾正等由、准此、查協和學校、前據函稱該校以基督教為宗旨、未能依限立案、業經令飭遵照教育部頒布宗教團體興辦教育事業辦法第二項之規定、不得沿用學校名義、改稱神道院或研究社、以符功令、至關於美華中學校教授黨義、及循敷衍節、亦經令行省督學查核辦理、茲覆前由、除令行外、相應函覆、希為查照是荷、此致市訓練部、(華南)

省體育會將舉行環市全途賽跑

時間明年一月二日

(專訪)省體育協進會為積極提倡本市徑賽運動起見、前曾擬定本年底舉行長途賽跑會、茲查該會已經定舉行環市全途賽跑、時間明年一月二日舉行、路線長約十咪里至十五咪里、出發點中央公園、決勝點定財政廳前、其沿途經過之路線、中央公園正門、惠愛西路、豐寧路、上下九甫、德興橋、福德里、六月廿三路、沙基東橋、西濠口、太平南路、一德路、模範路、泰康路、萬福路、小東門、大東路、惠愛東路、財政廳前云、(學)

恕訃未週

先考祥生府君痛於民國十八年八月十九日午時壽終上海正德醫院距生於光緒三年六月廿一日辰時享年五十有三歲國璋等恭扶靈輀回里權寄家祠諏吉安葬茲謹擇於國曆十二月二十一日發引二十二日領帖哀此計聞

幕設吳興城內小市巷八號本宅

孤哀子朱國謙 國璋 國華 國斌 泣叩

女國勳 國駿

期服弟家肄 敬叩

婦程亦容

期服任女國英 敬叩

九、一十 成

鼎賻謹辭　如承 惠賜輓文 交廣州文明路國立中山大學庶務部代收

家慈陳太君于民國十八年十一月二十八日辰時棄養擇十二月四日辰時發引扶柩旋鄉安葬在大北門雙山寺設靈同月十八日家奠恐訃未週哀此奉聞

棘人區洛書 賢書 麟書 玉書 榮書 泣告

治喪處天官里內德慶里八號　(三一)甚

中央黨部在天津設立的唯一黨報

天津民國日報出版預告

北平河北民國日報曾辦理不當經中央第三十次常務會議决議接收改組移津出版並改名天津民國日報現在社內各種組織將次就緒定于民國十八年十二月一日繼續出版本報既為中央直轄黨報所負使命在宣揚黨義輔助建設內容務求豐富編印務求醒目務期適合于新時代之新聞紙而使讀者得到相當的滿足惟此種責任異常重大同人才識有限阻越堪虞常期斯報創之始倚望海內外同志同胞不吝賜教予以指導幸甚盼甚

社址天津特別三區二經路七號

電話 編輯部四〇二〇八 營業部四〇九〇三

電報掛號(天津)二五八四

天津民國日報招聘特約通信員

本報為求新聞正確消息靈通擬于左列各地招聘特約通信員有志應聘者請在出版前半月內(邊遠各省不在此限)試稿一星期凡當選者報酬格外從優

北平 南京 上海 濟南 瀋陽 吉林 哈爾濱 開封 鄭州 漢口 廣州 西安 安慶 張家口 迪化 青島 石家莊 福州 貴陽 保定 東京 齊齊哈爾 歸化 桂林 重慶 杭州 蘭州 長沙 南昌 太原 徐州 安東 雲南 及河北省各重要市縣

▼注意▲

(一)來稿請直寄天津特別三區三經路天津民國日報社編輯部

(二)投稿人須慎寫眞實姓名及詳細住址

(三)來稿須字跡清楚勿太潦草如用硬洋紙不可兩面寫字

(四)凡未當選者恕不作覆

天一二

政府特許註册天良商標

天良專賣靚貨謹防影射

天良 HEART BRAND

◁人參膏是中國廣東天良堂參茸庄▷

◀獨家首創發明謹防冒效▶

◁光顧先生請認明天良商標以免魚目混珠▷

謹佈

●大帮參茸新到

●定價一律平過人

▲本庄特將參茸眞僞圖形分刊幷說明書敬送俾採辦者得以認別

◁每盅五元▷

人參膏(內形)

中國國民黨中央執行委員會廣播無線電台播音時間表

中央廣播無線電臺通告第六號　為通告事本台為適合各處需要起見業將播音節目時間表重行修訂除已播音通知幷分函各地收音員一體遵照收音外茲將新表附載于後自本月十八日起實行凡各地裝有收音機者均可查照表列時間收聽幷希將收音情形隨時函告以資研究特此通告

附播音節目表

普通節目 日期	午	時間	節目	備註
星期日除外	上午	九時至十時	宣傳報告	星一停
	上午	十時一刻至十一時	國府施政報告	星一停秩序單另印
	下午	零時一刻至一時	音樂唱片	
	下午	二時一刻至二時三刻	國際要聞	星一星四用外國語報告國內要聞星六停
	下午	三時念分至三時半	通合通告	
	下午	三時半至四時	重要新聞	
	下午	六時一刻至七時十分	音樂唱片	星四星六停
	下午	七時十分至七時一刻	氣象報告	
	下午	七時半至九時	重要新聞	星六八時起
星期日	下午	零時三刻至三時一刻	音樂唱片	
	下午	六時三刻至七時一刻	氣象報告及音樂	
	下午	七時一刻至八時	重要新聞	

特種節目 星期	午	時間	節目	備註
一	上午	九時起	中央紀念週	
一	下午	四時一刻至五時	建設委員會報告	每兩星期一次
三	下午	四時一刻至五時	名人演講	
四	下午	六時至七時一刻	京市政府音樂附報氣象	
五	下午	四時一刻至五時	科學演講	或特種演講
六	下午	二時一刻至三刻	京市政府報告	
六	下午	六時至七時半	特別音樂附報氣象	

附註 (一)本台波長暫定四百二十公尺呼號為XGZ (二)每日下午一時七時報告首都標準時間

天一一四

設……(期

△欲研究我國工業問題者不可不讀……欲明瞭本省工業狀況者不可不讀……

▷有發展工業的確切理論……有改良工業的科學方法

工業合理化　化學與中國建設　世界經濟與中國工業的發展問題　政府與工業　工業革命後之勞工疾病壓迫保險制　工業革命的因果觀

定價大洋三角　本省共和各大書店代售